民國日報

THE REPUBLICAN DAILY NEWS

中華民國十二年六月十二日（即舊曆四月念八日）（星期二）

電話四千八百十六號

第二千六百三十九號

今日四張售大洋三分

本號開設在山東路（即望平街）D字一六三號

定報章程 全年九元半年五元三個月二元七角歐美各埠全年二十元半年十二元以上均照大洋計算寄費在內郵票九五折計算

廣告刊例 特等新聞下端五行起碼每日每行三角頭行二行起碼每日每行大洋一元四角後幅二行起碼每行六角短行每字九厘英寸每寸起碼每寸每日四角五分

陳金鏞大律師代表王登善通告

茲據王登善君委託本律師爲常年法律顧問嗣後若有損害敝當事人王登善之名譽及其身體者本律師當依法盡保障之責特此通告

提倡製造肥皂洋燭

肥皂洋燭爲日用必需之品向來由外洋輸進者不知凡幾金錢外溢實堪浩嘆如某鄉國彈丸之地其燭皂廠多至數千百家吾華號稱物博地大製造之品反而寥如晨星出品有限即普及用勸吾國同胞際茲國恥從速奮起以遠抵制之實且設廠製造資本多寡不拘大者可以安置一方貧民小者亦可富裕個人生計救國安邦無逾於此至於燭皂製法又甚簡易本行爲輔助實業起見聘有專門技師代爲計劃預算遍密並爲燭皂材料器具傢伙等件出售取價從廉倘荷惠顧零售躉批遠近咸宜另編有說明書函索即寄有志實業諸公幸垂鑒焉

上海寫實事站長興里肇豐行營業主任董世培啓 電話北四五三

上海中國通商水火保險股份有限公司籌備處招股通告第一號

本公司遵照公司條例完全由華商組織股份有限公司專營水火險及各種保險事業資本總額國幣一百萬元分二萬股五十元先收四分之一即十二元五角計廿五萬元其餘俟由董事會成立後議決徵收現已由發起人認足半數其餘半數爲普及國人挽回利權起見推定籌備主任設籌備處於上海南京路六十一號開始招股凡爲中華民國國民有志保險事業者可至本處或投函本處索取章程填寫認股書換取交股證持向本處指定之中國交通淮海金城四銀行北京天津奉天吉林哈爾濱等處中國銀行代收股款收款期自六月十號起開始收款限九月十號截止認股者能在八月十號以前繳款均認爲優先股本此後股東權利鞏固公司基礎股款須照章足收齊然後開幕營業倘招收期內股數外埠如亦即宣告截止特此通告諸維公鑒

發起人 陶家瑤 張孝若 許秋颿 張孝良 陳葆初 朱葆勳 劉雲舫 沈燕謀 吳志青 陸成爻 傅無退 謝蘅公 陳館文 樊發源

贊成人 王正廷 朱慶瀾 韓國鈞 張軼歐 姚慕蓮 郭秉文 吳寄塵 楊瑞生 羅倬雲 劉更年 仝啟

丙辰學社

自本年六月十一日起改名爲中華學藝社 特此佈告

中華學藝社謹啓

復旦大學招生

（一）年級與資格（甲）大學部文理商三科一年級新生須有中學畢業文憑二年級以上插班生並須有相當學校轉學證書（乙）中學部新制初中一二年級新生舊制二三四年級及特別商科插班生（二）考期陽歷七月五日六日七日上午九時起連試三天由校供給午膳（三）考試門類詳載章程（四）報名手續 投考須知（一）報名者可以取閱（二）投考手續費二元於七月四日前至徐家匯路本校中學部註冊處驗之憑證應於考試第一日呈驗其請求照校章第十二條辦理須將證書及分數單至遲於六月念三日前交存本校招生委員會審合凡不合以上手續者不得與考

上海大學招生

（一）名額 大學部社會學系中國文學系英國文學系（附國文學系繪畫系）各招一年級新生一班 中學部高級中學二年級插班生二十名 初級中學一年級新生一班 各班男女兼收 又原有中國文學系英國文學系各級尚有餘額有相當程度者亦可投考插班（二）報名期 六月十日起地點上海閘北青島路本校及山東路民國日報館報名時須納報名費二元四寸半身照片一張（三）考試期 七月一日地點本校 函索章程須附郵票四分

校長于右任啓

上海南方大學招生

（一）班次 文科商科新生及二年級插班生社會科學科函授學專修科新生及一年級插班生大學預科新生並招特別生（二）報名 十二年陽歷六月一日至九月一日（三）考試 第一次七月二日至八日爲第一次九月三日至八日爲第二次科目另載考試須知簡章函索即寄詳章須附郵票十分

校長江亢虎啓

上海美專第五屆暑期學校招生

本校第五屆暑期學校於七月十五開校設小學教育組中學師範部西洋畫組中國畫組工藝圖案組音樂組學程四十餘種一律授課六星期索閱詳章請寄郵票三分至本校暑期學校辦公處報名期六月一日起七月十四止

校長劉海粟 白

南洋路礦學校招生

本校六七月十日招考土木科一年級中學一年級新生及中學二四年級插班生函索詳章及投考規則須附郵票三分校址上海康腦脫路小沙渡路西首十八號

校長朱文鑫啓

中國商業公學函授部免費招生

本公學除辦理日夜校並外爲救濟一般商界幼失學的青年起見附設函授部（無論遠近來函投學者）惟本學期定額有限○願海內外有志之士一概免收學費（只收全年郵費講義費）計國文商業科二元簿記專修科三元英文商業科初級四元高級五元均備有新編普通商界切合實用各學科之講義多種○依次寄發○以灌輸商業知識○至答復疑義及批改課卷一切手續○均爲純粹義務○期滿畢業○寄給證書○印刷義務○迅速郵匯報名○當即寄發收據及入學書○並第一次講義無悞（索章程即寄但希聲明民國日報介紹爲荷○上海北泥城橋 校長楊公炎佈

上海大學圖書館徵求圖書

敝校創設圖書館，原以副莘莘學子自動研究之望。惟開創之初，書籍不多，勢不得不向各界懇切徵求。務希海內外熱心教育諸君，欣然惠贈，不計性質，不計册數，（或寄贈）如蒙慨許，乞寄上海閘北青島路敝校圖書館爲幸！

上海大學圖書館敬啓

上海 遠東飯店

地址在上海跑馬廳西藏路北海路口電話中央六八七一至六八八〇

本飯店規模宏大可稱冠羣籌備以來經年於茲知各界望盼甚殷特定於夏歷本月二十六日正式開幕以供社會之急需若論本旅社之幽雅宜人饌餚之精美適口無可比擬門臨通衢孔道便乎停驂駐驛屋宇高聳雲表迺致空氣清鮮夏日佐以電扇如入清涼世界冬天裝置汽爐恰比春回寒谷酒吧間何懼有劉伶之癖歌舞場當可過周郎之癮每間設立電話消息賴以靈通中部裝置電梯步勞抑可免去藉書報以資消遣打彈子以紓體懷兩座大廳以備喜慶之用全部菜室可作晏客之所至於侍役週到自屬分內之事價格低廉卽是謀生之道更不必贅述以瀆清聞旅社雖非人人所需菜館確乎日日難免無需此者則已需此務請一來嘗試定使滿意而歸本飯店不禁爲各界諸君慶得上乘養憩快頤之所也是爲告

遠東飯店總經理洪賢鈁謹啓

夏令必要

本藥房應時勢之需要虔製各種衛生良藥精心研究遐邇馳名故每逢夏令銷路甚廣兼設郵批部對於遠埠貴客更稱便利無論應需何種藥品及原料等項俱可直接函購定價克己寄運妥速如蒙惠顧曷勝歡迎之至

上海中英藥房啓

夏令要目

◉急救十滴水 ◉各種果子露 ◉避疫臭藥水 ◉清涼痱子粉 ◉唐製清快片 ◉上等化妝品

其他原來藥料及照像用品名目繁多不克備登

電器實業家注意

本行爲英國著名製造廠十餘家聯合組織專辦本廠自造各種透平發電機方棚馬達帮波煤氣引擎煤氣鍋爐地實爾老牌黑油引擎普通黑油燃油引擎各式電纜電報電話材料凡屬電氣廠實業工廠所需之全部機器均可完全承辦如蒙惠顧請駕臨或賜函做行無任歡迎

英商久勝洋行 上海仁記路廿一號 電話中央二百〇八

上海電報局通告

茲因京滬津滬直達線自本月六日起在濟南以上被風雨阻斷迄今尚未修復所有往來北路各報祇能繞道轉遞惟報務異常擁擠難免稽延特此登報通告

國民週刊第六號出版

要目 （一）民衆文學與民衆革命 楚僧 （二）我對於國民經濟發展上的一個偏見 守誠 （三）社會法學之範圍及功用 鳴田 （四）英俄衝突 農 （五）黨訊 （六）來件 （七）雜評

▲總代售處 上海英租界河南路民智書局 ▲社址 上海法租界西蒲石路一二九號 ▲價目 每期銅元五枚

大前門香烟

分大號普通兩種

我正在家中悶沉沉
耳聽得城外亂紛紛
走上城樓來觀正却
原來英美公司大翻新
一來是英美香烟聲
名好二來是香氣撲
鼻使我吸得大開心
我也曾買了一盒回家
轉貪而無厭又去
買一聽三朋四

友來惠臨我早買下
前門香烟香烟前門
請請諸君賞賞心
諸位朋友吸得好你
們何妨也去買一聽
也不必猶豫不决心不
定你就去去去
請往烟店買一聽

李準南市廣福寺東謝君稿

本報彙刊現十二年五月份已訂成 外埠須加寄費 欲購從速

音樂界第二期出版
目錄：封面畫（陳曉江）杜鵑－五線譜歌曲－（王元振；Abt）阿勃德小傳（傅彥長）前進－五線譜歌曲－（葛有華；傅彥長）工尺譜（畏孟薇）第一期裏面應該說的話（傅彥長）第一期正誤表，國內樂聞，實售小洋一角，外埠加寄費一分
總發行所上海民智書局（外埠各大書局均有代售）

國際知識之府庫
外交月報
二十一條問題專號
本號實價一角五分
上海泰東圖書局發行

商務印書館
趙元任博士讀音編製的
國語留聲機片
第一批業已售完
陽歷六月底截止 特價
本機片自發售特價以來購者極爲踴躍第一次所製業已售罄茲已電美國原製片廠趕製在本月內仍照特價發售但須俟該片運到後憑單取片
▲定價 三十二元
▲特價 二十元 六月底截止
▲機器 大號三十元 小號念四元
▲課本 甲種四角 乙種一角（隨片附贈）

中華書局
中華英文週報特號 210期
本期頁數增加四倍有一百十頁之多
內容淺深遞進分初中高三級
均附有註釋或繙釋 特點如下
1. 有百年後之世界（附譯註）一篇預測百年後各種事業之情形有世界眼光之青年不可不讀
2. 有前美國駐華公使芮恩斯博士一遺著詳論中國四十年以來之政治狀況社會情形（附譯註）極爲名貴
3. 有世界大歷史家韋爾斯論「人們應該讀的書」一文指出通英文者必讀之書籍
4. 有美國波士頓大學文學碩士東南大學教授謝頌羔先生著英文作文法一篇文字淺顯併說簡明誠初學英文作文者之南針
5. 有南洋大學理學士張廷祥君譯商人箴言一篇言如何能在商界中占優勢居高位凡商界青年欲求昇進者不可不讀
6. 前本報出徵文問題曰「學生閱讀小說是否有益」承國內各大學學生紛紛投稿現擇最佳者六篇登於本號各篇皆爲大學學生之優秀分子精心結撰之作堪爲模範觀摩之資
其餘尚有小說論文繙譯等十餘篇趣味醲厚極切實用
▲本期目錄（第133）
初級 本報四年來之經過 本報四週改良議 本報之慶祝辭篇 誠實之樵夫（短劇） 簡易會話選 英王戰爭 我的早晨（談話） 丹麥小說（安途孫名著） 醜鴨（譯註）
中級 中國格言英譯三十則 英美詞類之異同 抵制日本運動說 名家小說門豹記譯註 學生讀之秘訣 成功之要訣 英文文法釋疑
高級 學生閱讀小說是否有益（大徵文披露） 英文作文法 芮恩斯博士論中國之前途（論文譯註） 人們應讀的書 百年後之世界（論文譯註） 刀筆舌政府之利器（論文譯註） 教授初級學生英文文法之經驗 商人箴言 書談叢錄
每冊六分 全年二元五角 郵費每冊半分

言論

不墮落的該急起自造政府

北庭鬧到這樣，國民便承認丟臉，不怕被人恥笑，也該自己出來打個主意。「天塌了自有長人來頂」，這種心理，在獨夫政治下，而且閉關自守的時代，或許可以存在。那時一般人心理，以爲既鬧得事，總有對手，甲勝甲來，乙勝乙來，總有一個在那里稱孤道寡，點綴國家，人民儘可吃飯睡覺，一切置諸不問。還有將個人借了國家的名義，爭權奪利，總靠一個不知所云的，「天」做護符，像「晉楚惟天所授」般口氣，瀰漫民間，不徵諸天而徵諸民，國民也許可以躲懶不管。現在既不在獨夫專制時代，又已打破了「天」的迷信，北庭鬧到這樣，人民不出來干涉，難道要待外國人來干涉？

黎元洪卸牽而不去，他所占着的總統位置已一錢不值，因世界上尚有體面的國家，斷不會有這樣老臉而又溺職的總統；許這人站在那里，真如佛頭着糞，令人掩鼻。黎元洪去了，跟上來的是曹錕無疑；曹錕在臨城案中，中外人士，多有主張沒收他底財產來充損失賠償的，一旦皇然坐到中華民國大總統的交椅上去，國人便不羞，也該給外人當作一場笑話千古奇談。

兩個都不是東西，然而這次政變的結束，又不歸於黎，卽歸於曹，這不是中華民國是丟定了臉嗎？

以前，國人中名爲省事其實自暴自欺的，總說：「既有人政府在，究竟比沒政府好些，又何必更張」：試問現在的政府在那里？ 有個冒名政府存時，既不敢更張；連冒名政府都炸裂時，又不起來自造政府；那末，簡直是不要有好政府了，不要做中華民國國民了，我想國民總還不至如此墮落罷。如其還有幾分不肯墮落的決心，就應趕緊起來自造政府。（楚傖）

本社專電

廣州

● 東江聯軍確尚未入惠州城．實欲包圍陳軍．責令全部繳械．免成流寇．

● 現許崇智亦率隊到惠州．會合滇桂各軍總攻擊．今日可望解決 十一日

● 沈逆殘部竄西江．由討賊軍擊退．乘勝西進．已逼近梧州． 十一日

● 鄒魯今日就財政廳長職． 十一日

北京

● 黎今日通電．並函兩院．述四日以來情況．謂已電問曹吳責任．惟險象環生．一觸卽發．請開緊急會議．解釋任期．傳衆院明日開急會．黎或借此下台． 十一日

● 今日下午二時．軍警界千餘人．又赴東廠胡同黎宅索餉．並限今晚成立新閣．籌發欠餉．否則應有相當處置．王懷慶態度甚激昂．黎頗爲所懾．去位否明日當見分曉． 十一日

● 報載盧永祥有先制憲後選總統電．張作霖有擁黎電．齊燮元有勸黎退位電．但均未見原文． 十一日

● 黎昨電曹錕吳佩孚．自言依法而來．卽可依法而去．並述圍宅．軍警罷崗．兩公幾輔長官．當難坐視．盼卽明示云云．黎此電用意．在杜絕曹吳假裝好人．故同時以此電通告內外．但今日曹吳並無覆電．聞已決置不理．

● 衆院議員彭占元等．竟通電勸黎速走．謂內閣去職僅三日．險象若此．必再延數日．更難逆料．事實總統．必不能維繫人心．署名共一百六十二人．眞擁曹者僅得此數．故亟欲暴動逐黎． 十一日

● 黎昨邀王正廷章士釗張國淦及政學系等會議閣事．顏惠慶迄未到．諸人先後訪顏勸駕．直至深夜．仍無效．今日再邀名流開會．竟無一人到． 十一日

● 黎語外報記者．今日驅我者卽去年屈膝求我復職之人．此語益觸直系怒． 十一日

● 黎仍力謀組閣．無去意．今日仍謀以高凌霨代閣．傳保派確欲吳毓麟代閣．但黎從未提及．無從表示． 十一日

● 昨下午．軍警中下級官佐數百入黎宅索餉．自稱公民者數千人勸黎退位．紛擾甚久．均由衛戍勸走． 十一日

● 昨今包圍黎宅之公民．係津派出資雇集．有持市民餓總統肥旗幟者．有手執紙錠．上書週年紀念．送黎速走者． 十一日

● 吳佩孚派人來京．調查各方近狀． 十一日

● 張競仁再辭職．避黎責令籌款發餉． 十一日

● 棗莊電．改編將竣事．吳長植陳調元已入山發軍裝．條件明日簽字．由安特生保證．被擄諸人可卽釋． 十一日

● 昌黎縣發生匪徒擄刼日人案．外人對曹錕益不滿． 十一日

● 財部連日趕印兌換券．並借小款．黎派因傳過節有法．驅黎者則謂預備黎走後用途． 十一日

● 教育界因鬧閣仍留彭允彝．昨持旗赴黎宅表示． 十一日

● 財部議加烟酒稅．今卽實行． 十一日

● 昨旅京湘人開會．決爲長沙案後盾 十一日

譯電

▲黎元洪向曹吳說話 ◀飼黎者卽擁黎者

外報代電

路透社十一日北京電 今日公表多人今日謁見黎元洪據稱彼非俟選出繼任者。決不去任。又稱上年直系曾屈膝請其就職。今竭力謀驅之者卽屬此輩。顯須等令懾於軍閥之威迫。不敢就總統職。軍閥志在阻撓內閣之成立云云。

路透社十一日北京電 黎元洪昨晚以急電致曹吳。並傳播各省。略謂渠挽留張紹曾無效。不得已請他人組閣。而諸人皆有所長。不敢受任。此次政潮。乃有人從中鼓動。其志顯圖違法迫渠去任。君等爲國家柱石。對於今日之國務。不能束手旁觀。無動於中。電末謂現靜待曹吳之覆電。

路透社十一日北京電 今日公府外有羣衆示威。但爲軍警監察長鎮壓安靜。大局自昨日起全無變動。黎仍留任。反對者現或將變其策略。顯欲藉恫嚇他人組織內閣。以使黎不能安處于位。曹吳已派代表謁見黎元洪大局或可於旦夕安定。

路透電社得確實消息。顏惠慶昨晨允就總揆任。後又力辭。黎元洪與之會談後。顏允再加考慮。於今日作最後之決議。

▲駐外各使無款將歸國

路透社十一日北京電 駐瑞士陸徵祥公使代表國外各使署電致政府。謂如再不匯款。則齊將於七月間下旗回國。

▲鄒魯就粵財政廳長職

路透社十一日廣州電 鄒魯今日就財政廳長任。衆視此舉爲國民黨已有一部分和協之徵。蓋鄒前屢次拒絕受任。衆皆疑其不贊成孫中山政策也。

▲臨城匪案漸近妥洽

路透社十一日北京電 臨城電 後。將舉行慶祝 聞匪首將請安特氏爲合同保人。華商會及魯紳代表稱。改編之舉已告成。匪請寬限三日。以了私務。如釋放擄客等。諸票今明日可望釋出。

路透社十日棗莊電 匪代表二人昨至棗莊。今日與陳調元入山。聞該判可於今日告竣。現信被擄諸人明日可釋放。匪請安特生氏諸華員於明日入山。現信俟談判告成

路透社大晚報載棗莊十一日電 今晨商議妥洽。被俘外人不久卽可釋出。匪之名冊現在編制中。最近該處去現洋甚多。其數尚不明瞭。總之。此事解決卽在目前矣。

要聞

張紹曾出走後的黎方動靜（永觀六月八日）

▲六日七日的會議……軍警索餉和保系計畫

張紹曾喪盡政治道德。假使政治有點軌道。早就該不攻自倒了。趁最高問題進行。先結黎。得暫時固位。後又棄黎歸曹。得遂數日戀棧的心願。最後終於各方俱棄。出於宵遁。不過狼狽至此。還得假一府院衝突的題目。以掩其醜罷了。不能不算他的萬幸。至於這次政潮的裏面。決非如表面題目所昭示的。和張閣的倒可謂沒有關係。閣事可不必論。我們且看黎氏的動靜。

前天（六日）張紹曾決定辭職後。當日就向天津去了。黎氏在總辭呈未送到前就知情了，趕緊把關於軍警督察處的兩令卽日蓋印發表。到接到辭呈後。除發廣電認不是外。又打電話到院和財部。叫把關的稅務監督令送府蓋印。但院部各以總理總長不會吩咐。不敢作主。這自然是一種明知不能就此挽回。故示緩和的方法。當日晚上黎府就召集討論應付的會議了。列席的除府中的緊要人物外。還有李印泉彭允彝二人除報告辭別閣議的經過和聲明本人不得已也署名辭呈的苦衷外。由李氏主張把辭呈退還。並派人去津挽留張氏。以後再定策畫。黎氏便照這個主意去做了。所以昨晨除派祕書把辭呈退院。院以無總理不會收外。並派農次劉治洲陸次金永炎於昨早五時三十分趁車去津挽留張氏。另一消息說。有某要人曾於事出後。向府方建議三策。上策卽日通電返津。并嚴駁總辭呈的理由。中策硬挺到底。立卽批准辭呈。下策。覓人接替。下策。派人挽留。一切予以讓步。以冀省事。黎氏決定採中策。而以下策先入手云。昨日（七日）上午十時劉金來電話報告。張氏堅决辭職。不可挽回。

黎氏得津電話後。就請與景濂王家襄顧維鈞顏惠慶王克敏諸人東廠胡同午餐。王克敏因胃病未到。餘皆到齊。席間所談無非是時局危險。張敬輿不應恝然舍去。節關既近。財政不可不速籌辦法等等的套話。當以署閣意諷示顏後人。顏氏更以王叔魯長財爲條件。而表示可以暫行擔任了。一面又分途延請各要人晚間再見。黎氏又堅約顏氏晚間十時在東廠胡同會議。聞顏氏雖未完全允納。大約以目前的形勢看來。大有非此人不可之勢。因顏氏對實力派對國會兩方都有相當的接洽的。不過此次之事不單是內閣的問題。除非兩方面都有見於四圍情勢。還不許有再進一步。而出於

此丸效力信用顯著 嗽咳肺癆有備無慮

上海三馬路 父子大藥房

扇面 團扇 每件一元 市招 每字尺內一元尺外一元五角 二尺二元 錄案行草 郵便七日取件

楹聯 幅 四條 單條 册頁

收件處四馬路泰東圖書局 河南路民智書局 法界蒲柏路永吉里四號本寓 拋球場九華堂厚記

致治法律兩問題混同夾撕的動作外。事變之來恐還不知有怎樣輾轉的變化能。如今的云云。只算得過程中的一片段。一片段的現象。作與是表面而又表面的文章。也未可料的。爲什麼呢。近日外間閒話很多。有說疆吏將有爲內閣張目的電報的。有說吳景濂既和他貴華宗在交通部博物館祕議種種。將次發動的。有說津派更決定再進一步而擁張紹曾回來。爲某種行動的。凡此種種雖然是當北京有事時照例有的種種浮談。可是像我們略知表面的朋友。也決不可無端的一毫不聽。況且當這狗爭肉骨的時候。此所云云的。都有一些兒肉腥味的麼。

此外於這個滿城風雨鬧意氣鬧得不亦樂乎的時候。昨天突有軍警中下級軍官二百餘人到府向黎索餉的一件事。聽說是軍警當局以餉關在卽。財政毫無辦法。發餉渺無消息。很是焦急。今因內閣總辭職。覺得他們的吃飯問題。更不可再緩不提出討論了。所以有昨天的行動。當先到了財政部。因爲部裏說沒有總長。所以轉到公府找黎氏去。去的是八師。十一師十三師步軍統領衙門和警察廳等的中下級軍官。而由陸軍檢閱使署的蔣參謀長會同的。黎氏先派人接見。後因他們一定要見本人。所以也就出見了。除說了許多我也是軍人。凡軍人的苦況。我都知道。和新內閣成立必定有辦法等等的話外。並詰問他們是不是有逼宮的意味。他們自然是絕對否認的。黎氏最後答應他們陰歷五月三日前可以籌得四百萬。他們得此承諾才退走。諸君要知道。在北京城裏。這軍警索餉是很利害的一種表示。劉恩源不多幾日便溜走大吉。也就是這個緣故。所以我們替黎氏白嚇了一嚇。偏偏的外間又傳有一種保系所以倒閣的流言。說是保系以不合作來倒閣。是預定有計畫的。保系因爲各省攤款無多。不敷買票之用。所以定出三步計畫來其第一步就是使內閣瓦解。白宮束手。第二步乃藉餉關逼近。錢無着落。使其嫡系軍隊圍新華宮門索餉。新華主人無法點金。當然要到步張敬輿後塵的地步。第三步乃由直系將領聯名電請某氏入都維持治安。彼時議員不敢高抬票價。事半功倍。因此見昨天軍警這麼一來。就會意到這閒話上面去。像煞是保系第二步做法的先兆似的。

總之北京的政局固然離軌道上還有十萬八千里的距離。就是從他們無法無天的幹裏看去。要想找出一點無法無天的條理來。也苦於目迷聽塞。無從下手。只能拿定無非機詐。決難憑信主意。站在一旁。去冷眼觀察。反正他們總離不了自私自利的。

六月八日

孫總統親赴前敵督戰

▲博羅已二次克復

粵函云。東江戰事五日下午。據戰地某軍官返省述稱。聯軍自克復博羅後。滇軍胡旅劉總司令。均先後入城。現聯軍己分途向博羅上游某處追擊。范師亦由惠城向下夾攻。余（某軍官自稱）于五號上午返石龍時。聞係大元帥是日親赴博羅巡視。因該處受災最慘。特往撫輯。并順爲慰勞士兵云。

孫大元帥日前赴前方督戰。特出佈告。勸諭陳軍云。我軍攻惠。伐罪弔民。陳逆兇頑。天討天申。脅從罔治。咸與自新。本大元帥出師親征。東西會攻。海陸並進。大軍所至。紀律嚴明。對我良民。保護維殷。去逆效順。毋入迷津。六月一日。

孫大元帥現以東江戰事。我軍節節勝利。惟師行所至。恐間有不肖軍人。乘機騷擾。或地痞匪徒。乘機擾亂情事。因特重申戰地軍紀禁令。分別賞罰。昨已擬就佈告兩道。印發前敵各軍張貼。俾軍民一體知照。茲分錄兩佈告如下。（一）大本營佈告。一糾集黨羽。阻撓義師者。殺無赦。一故造謠言。煽惑軍心者。殺無赦。一無故放槍。暗中助逆者。殺無赦。一偵探軍情。私報敵人者。殺無赦。一報告敵情。查明確實者。賞給二等奬章。一引導義師攻克城池者。賞給一等奬章。一集合民團。截擊敵軍者。分別重賞。一執獲敵械。來營呈繳者。分別重賞。（二）大本營佈告。一臨陣退縮者槍斃。一不服命令者槍斃。一私通敵人者槍斃。一姦淫婦女者槍斃。一擄掠財物者槍斃。一無故殺人者槍斃。一私離隊伍者槍斃。一强買强賣者重罰。一騷擾民居者重罰。一拉伕索賄者重罰。

又訊聯軍連日圍攻博羅。先後將泰蘭蔡村响水羅浮各要隘。次第收復。卽於四日拂曉。下總攻擊令直撲縣城。陳軍初尙負隅死守。未幾。胡旅從後抄至。范師復由羅浮方面。加調一團。隨從後方包擊。同時飛機隊凌空而至。分向陳軍陣地。擲下炸彈。陳軍受五方夾擊。紛紛棄械狼奔。多數不敢入城。胡部從後掩至。立將該城收復。協同各軍。圍繳槍械。約得步槍二千餘桿。大砲十餘門。機關槍數十挺。軍實無算。并俘虜軍官士兵千餘名。陳軍殘部。逃向泰尾方面。聯軍現正在啣尾追擊中。又嶺南社云。博羅自被聯軍克復後。陳軍殘敵。紛紛向响水地方潰退。滇軍第三師長范石生。爲肅清餘孽起見。特將博羅防守事宜。交與劉總司令劉軍長陳師長等。共同負責。已則率領所部。追踪痛勦。楊坤如熊略等殘部。退至响水。立足未牢。范師已長驅而至。抵當不住。遂向上游散竄。昨范師長已電石龍行營。報告師至响水矣。茲將衞戍總司令部佈告錄下。頃據胡旅長思舜報告。我軍於今日上午四時。佔領博羅。奪獲槍枝子彈及各種軍用品無算。逆軍紛紛潰退。不能成軍等情。合行佈告軍民人等。一體週知。此佈。又大本營兵站總部來捷報云。頃據胡旅長思舜報告。我軍今日上午四時。佔領博羅。已與我惠州飛鵝嶺軍。確實聯絡。特聞。

顏顧角逐中之北閣形勢

▲顧維鈞有代顏說⋯⋯新閣前途之難關

北京政局情形。瞬息變幻。內閣繼任問題。自八日至九日二十四小時中間。經過許多變遷。總括一語八日形勢。確又內定爲顏少川氏。至閣員人選。尙未能完全妥洽。第一步自當先行確定總理也。財長王叔魯。爲預定中之一。惟自最初。至八日午後止。王尙未表示願就之意。

七日午後。空氣確爲顏僚人組織閣。晚間則蛻變而顧少川。蓋七日中午。黃陂在公府宴請顏王（家襄）吳（景濂）等。黃陂提出內閣問題。卽向顏云。前次屢徵不出。因君不願在王（寵惠）閣甫倒驟出組閣。現則中間業已經過多任。此次尙望出任艱鉅。共挽危局云云。顏答謂內閣財政。實爲首要。今日叔魯（王克敏）被邀未來。似無從討論。且自審能力鮮薄。尙望總統另舉賢能。語間推顧自代。黃陂固亦提起少川。時顏適因自作主人。先行告退。未有結果。此七日午餐時之情形也。七日晚九時黎又在東廠胡同。復邀約日間諸人敘餐。王叔魯仍未到席。問黎仍推顏。顏因王叔魯旣無就意。又審度各方情勢。均以顧出爲宜。遂竭力贊助少川。八日上午。顏顧復爲一度之接洽。八日中午。黃陂又在總統府邀顏顧王等午餐會談。席間遂討論少川組閣問題。國會有一部分對顧空氣甚佳。如倒閣團體及中立分子。均對顧表示贊成。以公府國會顏顧各方面之表示而論。少川組閣。可謂業已確定。倘無他種問題。則派署命令準可發表云。

顧閣之人物。閣外交擬自兼。財政定王克敏。惟王要求以余佛郎恢復中法銀行爲條件。教育黎初擬鈕傳善。嗣又欲留彭。彭謂本人正好趁此機會下台。力辭不就。於是又欲提鈕。顧以鈕資望太淺。表示拒絕。此外司法一席。亦擬更動。陸軍擬馮玉祥。馮又絕不肯就。內交海農。均不動。然教法陸等。旣一時覓不着妥人。則顧閣仍難完成。日晚命令之未能發表。此或亦一原因也。

又中美通信社云。據公府消息。自六日至八日晨。黃陂曾與顏惠慶爲四度之接洽。請顏組閣。自第一次至第三次。談判皆極順調。尤以第三次之結果爲佳。第三次會談時間爲七日下午十一時。席間並有吳景濂王家襄顧維鈞三人。當時顏完全承諾。直至深夜二時許。始辭歸。故八日晨顏閣之空氣。異常濃厚。但至黎顏爲第四之會談以後。則消息又爲之一變。第四次顏復謁黃陂。磋商閣員問題。顏欲自由支配。黃陂則不之允。顏欲留高吳去李彭。而黃陂則欲去高吳留李彭。雙方所同意者。僅以王克敏易張英華一事。結果此顏閣兩字似又歸于停頓。黃陂又約顧維鈞爲組閣之談判。故此後繼任內閣者。將爲顏爲顧。迄今猶在不可知之數也。唯據另一方面消息。恐顏之組閣。旣未必成事實。顏顧以外。恐亦無能組閣者。其原因大約如下。（一）卽令顏與黃陂間之意見能調和。然顏非拉出王克敏不可。同時又非排去張英華不可。而有連帶機關之高吳張。是否能任其剔出一人。則爲一疑問。卽再讓一步。謂顏將並此三人而供留之。然此三者乃慫恿張紹曾辭職之人。今是否能冒賣友之名而入顏閣。亦未嘗不成爲一大問題。如更謂三人不能賣友。則可同時屏諸於閣外。然保派之閣員。同時屏諸於閣外。則保定方面。與公府之間。將來必發生問題。恐顏氏將無此胆量足以承當其責任也。（二）顧維鈞雖有意組閣。然將來亦必感與顏相同之困難。故亦當然不敢出任此艱鉅。此猶僅就一端而論耳。實則目下之風潮。已屆不可收拾之時期。實力派改造之計劃。已有箭在絃上不能不發之勢。固不僅一保派閣員能否就職之問題。所謂根本解決之問題。或且隨此風潮而實現也。前說究有幾分之眞確性。今雖不可知。但昨日午後凡有組閣資格之人。如顏如顧如王正廷。已皆接受不少友人之警告。勸其毋於此時遽出。以免將來陷於進退兩難之窮境云。

臨城編匪記（四）

▲編妥已有五連說

英文京津泰晤報十七日棗莊特訊。據政府代表云。將來必可收美滿結果。惟據某外人之觀察。則謂條件苛酷。磋商頗費手續。致有遲慢之虞。須知。編軍一節。必須審愼將事。非四五日。不能妥協。然後再將其他次要問題。提出討論。操之過急。反爲不利。現匪方已生意見。必須疏通。以免決裂。現有祕書七名在山。專爲辦理編軍之事。業經編妥者。已有五連。約六百人。故編軍問題。一經辦理完竣。其他條欵。卽可在匪區及棗莊方面同時開會討論。昨日匪方代表齊鎭江。孫漢清。孫美松。楚國强（譯音）等四名。來此會議。早與督軍代表及政府委員等晤面磋商。午後重返豹子谷。土匪在棗莊逗遛。旣已熟悉。並爲外人攝影。土匪言談自如。脫帽搖擺。微露笑容。態度頗稱安閒。並時時與各商鋪交易。此間輿論咸謂土匪前已要求不得再運飛機。從事偵探。故自星期以來。豹子谷方面無飛機翱翔之事。匪方對於飛機及各國所組之武官團。頗起恐慌。本日重要政府代表未赴豹子谷編軍之事。祇由祕書進行而已。土匪代表一名。現在此逗遛。並未參與會議云云。

▲華票述匪穴狀況

華北明星報六月七日棗莊特訊。曾在津浦鐵路辦事華人鄭某。昨由伯集致一函與外人司巴氏。略謂（上畧）鄙人現與外人魯窪氏同住一處。飲食與共。頗蒙憐愛。惟連日居丞。驚魂不定。謠諑紛興。有謂日內卽可釋出。亦有謂尙須拘留三月之久者。聞近日情形頗佳。今日有華童一名年十五歲。由匪巢放出。現山上尙有青年華婦二名。及幼孩二名。未知何日釋放。言之殊深愴惻。現和議已見佳兆。想吾人釋出之期。亦已不遠云云。

▲議員反對編匪

彭漢遺爲治匪函吳景濂云。蓮匪議長鈞鑒。頃讀管君象頤改正山東治匪建議案。其言切當。其心正大。不激不阿。老成謀勳。爲近日衆院所提各案中。不可多得者。蓋匪以勦爲治。以撫爲縱。權在政府。議員早應督責。本擬提案。見報載軍隊緊逼匪勦。因而中止。以拯事須貪功盜名之舉。凡有提議代撫者。不留爲匪援助也。擧匪之禍。山東主剿。直隸主撫。禍幾亡國。是爲前車。今報載魯省貫編匪爲兵。更爲荒悖。懇議長力顧大局。急起直追。將管君所提建議案。開特別會一次。請政府報告暨同人詳商治匪辦法。剴切促政府施行。聞美國會於美創造時。土匪較我尤甚。後議會有不恤犧牲少數人命。一律主剿。而美賴以安。吾國近似。並望衆院同人羣起加入連署。不然。該案連署僅山東人。何若越人視秦人之肥瘠爲此除將鄙人列名連署外。並懇卽日印送同人爲荷云。

時評一

廣州尙有可關的城門嗎

廣州城垣，老早拆了；就還有一段，也不過是一梁斷牆，非特無門可關，卽關也無用。某報昨天所載香港電，有廣州城門關閉數處火起的話，恐怕是訪員的一時失察罷。

自從龍濟光作亂以後，廣州經過好幾次變故，從沒聽得關過城門；據記者在廣州所看見的，除北隅有一段未拆的城牆外，其餘全拆了，馬路四通八達，全不似蘇州等處還是城郭依然。有城與否，是最容易辨別的事實，有時尙不免傳聞之誤，何況兩軍的勝敗。

湘君

上海粵昌國貨照相卡紙公司

本公司純用國產聘請優等技師專造照相卡紙欵式日新月異花樣奇異玲瓏如蒙惠顧價廉快捷

製造廠上海七浦路廿一號 批發處 電話北二一一四 九二二六

上海專科師範學校 東方藝術研究會 合辦暑期學校招生

▲學科 繪畫 音樂 塑造
▲報名期 自登報日起至七月十日止
▲授課期 自陽歷七月十六日起至八月廿五日止
▲章程 函索須附郵票一分
▲校址 法租界蒲柏路（卽打鐵浜）四八三號東方藝術研究會

自來血

頭暈耳鳴腰腿胃薄弱腎虧陽萎是虛弱症的唯一現象⋯人造自來血藥性和平功能健脾養胃是補血生精平肝消鬱的唯一聖品⋯⋯故凡患面黃肌瘦者卽是虛弱症之原因唯服人造自來血方克日漸康健⋯⋯

價目 大瓶二元 小瓶一元二角

上海五洲大藥房啓 各埠藥房代售

亞林防疫臭水

敝廠所製亞林防疫臭水確有
(1)解穢⋯⋯
(2)消毒⋯⋯
(3)滅菌⋯⋯
(4)殺蟲⋯⋯
之效家居衞生常備有益各地防疫機關醫院學校及聚集公衆之處用亞林甲種臭水功效較普通品爲佳

海波藥 功效
(1)清血液
(2)解蘊毒
(3)愈瘡疾
(4)袪小兒胎毒
治一切皮膏病花柳毒極有神驗
每瓶二元 每打廿元
上海五洲大藥房發行 各埠分店各大藥房代售

上海銀行公會會員 中國商辦 廣東銀行有限公司廣告

本銀行係完全商辦，在香港註冊，實備資本英金一百二十萬鎊，另存公積金港洋五十萬元，總行設在香港，另設分行於上海、紐約、廣州、濱角、漢口及代理處於天津、北京、英京、日本、小呂宋、南洋等處，專營銀行業務及儲蓄一切，交易格外克己，如蒙惠顧，無任歡迎。上海分行地點英租界寧波路一號二號。營業部電話中央一七七八，經理室電話中央一七七六，匯兌處電話一六七一。

上海銀行公會會員 中華商業兼辦儲蓄銀行 簡稱中華銀行

本銀行在北京路一百另二號，專營商業一切往來存款、抵押放款，並兼辦各種儲蓄，凡銀元一元起，儲蓄起見，百兩銀洋以上或一百元以上之儲蓄均得領用支票。各界賜顧，無任歡迎。

經理 江少峰 副經理 姚德馨 同啓

粧台佳品

雙妹老牌各種香水

花香者，固可怡情悅意，尤能辟穢增妍，所以名鏡裏新妝，列紛黛之嬌，淑媛奩中，珍物蓄香水之貴。故本公司特取鮮花之精液，製為香水，質料精良，裝璜美麗，且馥郁宜人，耐久不散，洵香水中最優者也。世有憐香雅士、惜花佳人，請試用之，便知其妙。

價目

1066 超香水三圓七角半

1055 超香水三圓

1067 超香水二圓半

706 超香水二圓

710 超香水元二角半

734 超香水元二角半

注意：爲自攜瓶到本行購買散莊香水，超等每兩洋六角，上等每兩洋四角正。

◀雙妹老牌超等生髮油▶

古人有句話說，叫做「髮光鑑人」，他底意思，就是說頭髮黑亮，人頭都可以照得出來，那面龐自然越發覺得嬌豔了，所以常用雙妹老牌底超等生髮油，可以得到比衆不同的好處，沒有用過的，不妨試試。大瓶一圓，小瓶六角。

總發行 上海南京路 杭州 太平坊 南京 下關

廣生行 啓

上海中西名醫一覽表

西醫 陳蓀初 診室遷移啓事

敝人專長內外症、傷科、眼科、花柳、婦科、服毒等症，前因醫務繁忙，特於去年總將仁濟醫院一職告辭，自設診所於大慶里，現以門診增多，房屋不敷，遷移愛多亞路嵩山路對面新宅。電話西三一三七。陳醫生白

本社以副病者之需，特將海上著名中西醫士彙集成表，在本報專闢一欄，詳載各醫士之科目、地址、門診時間、電話號碼，俾求診者不致盲從，並可同登壽域也。

西醫 哀掃梅

統治內外科 花柳戒煙專科

時間 每日上午九時至下午五時 出診隨時

院址 新世界西首康瀘里

電話 中央三〇六七

王候欽 新法治病醫院 博士 專裝假手假足

診所 新閘路北首何馬路四坊西首 出診上午十時至十二時 門診下午二時至五時

靈力療病所

依哲理的研究，不用藥物針灸，療治男婦內外一切疑難各症，現已診愈萬人。英大馬路… 每日上午八時起至下午四時止，另有醫例

陸曉樓（中醫內外科）

廣東路跑馬廳北英大馬路新康里一百號 電話中央八七 門診上午十時至十二時 出診下午二時起 貧者不計

醫學士 江周海 統治內外各科 花柳精醫

診所 白克路公平里五十九號 時間 上午九時至下午七時

陳無疚

（科目）內婦傷寒小兒等科（診所）北四川路聚豐里二弄（時間）上午九時至下午二時 門診三時出診 （電話）中央三六四一

吳玉孫 內外各科 新療花柳 久治白濁 專門針術電療 診所 … 電話中央二五〇六

僾仁醫院 醫學士沈肇球

（專治）花柳科 內科 婦人科 診所大馬路大慶里 時間上午九時至下午六時 電話中央四一八七

紹興針科王傳經

王君傳經，四明人，一門獨得針科之祕，專治一切痧症雜疑難等症，應針立效。寓在寧波路中旺弄二百十九號

蘇城特別瘋科

包治七十二種瘋症，左半身不遂，四肢麻木，遍體酸痛，卒倒不知人事…

陳家恩

統治內外各科 戒煙急救 花柳六〇六 注射新藥 … 診所東寶山路五十號 時間上午九時至下午三時

張宏士

內外花柳科 精注射法 …

德醫鄭邦彥

內外科 戒煙花柳各科 診所 白克路懷德里二百十九號 電話中央三八一九

上海大世界東◉福音醫院 醫博士朱霍良

送家庭自醫法 索者附郵三分

應永峯

牙醫專門 精究鑲牙 …

張明光

痔瘡專科 花柳注射 …

陳謨（小兒專科）

地址診所電話 北四川路武昌路口（小兒專科療養院）北一九八九

王有延醫士（眼科專家）

診所浙江路渭水坊口六號三樓十四號 時間上午十時至下午二時

中國南洋兄弟烟草公司

烟細烟清價物天無雙。絲長味香廉美下。

各種國貨香烟

本館添招各地代派處啓事

天蟾舞台四月念八夜戲價目
花樓一元　包廂八角　特別一元　官廳八角　頭等一元　三層四角　花樓五角　特別五角　三層四角　頭等三角　二層十角　頭等二角　中央電話二七〇〇三九

郭小福　馬義蘭　陳永奎　宋玉珊　孟鴻茂　筱楊猴　劉慧琴　芙蓉草　春恒　常　筱衡　劉小培　溫榮聲　劉榮萱　彭春珊　何英奎　陸紅冰　李祥雲　焦寶奎

七本（包）（公）狸猫（出）（世）換太子

大舞台四月念八夜戲價目
陳嘉璘　于振廷　張德奎　李勝奎　碧桂　金張　艷芬　殷春虎　郭春華　張春海　韻壁　毛買　珂雲　郭春華　小達子　陳月樓　殷春虎　李瑞亭　趙如泉　高慶奎　姚俊卿　陳月樓　孫少堂

蘆灌戰　鐵關　三本公雞　武家坡　惡虎村　賣油郎　請宋靈　（全本施巧計　諸葛亮）

春華舞台四月念八夜戲
鳳牡丹　李小人俊　韓長寶　佟慶喜　劉玉賣　寶琴麻　應子　蓮　綠牡丹　李吉瑞　羅小寶　趙洪林　惡小羅　牡丹　綠寶全本　李吉瑞

放牛　八大錘　絨花戰長沙　◎黃鶴樓◎　虎村武家坡　全本獨木關（仁貴嘆月病挑殿寶）

法界共舞台男女合演四月念八夜戲
王益芳　張菊查　孟芬桂　小李芳　七樹下掃　林森連　李秀英寶　菊曹　粉　花彩義　陳德霞　張祿　王榮森　苗勝春　祥月　劉影　松亭　金少梅　高玉仙

蜡廟　頭關　狀元譜　松書　環套　陰陽河　未央宮　道　遙津　貴妃醉酒

新舞台四月念八夜戲價目
王九林　李小山　許奎官　曹甫臣　劉漢臣　邱治雲　汪優游　夏月潤　夏月珊　趙君玉　周鳳文　趙文連　夏月華　鍾鳳林　查天影　劉漢森　趙君甫　倪金利　朱春廷

念一本濟公活佛

丹桂第一台四月念八夜戲
高福　何安　雅　趙秋松　小小　機寶　義　高百歲　奎　官匯　劉王川　春　梅　少奎　金　山

呼延慶二本　出世

廣舞台聘請廣東大榮華第一班四月念八夜開演
（配景俠情名劇）
盜（下）御（卷）馬
肆皆露偷元妃禪證果父喜重逢
人雨祭柳門恨子
日戲價　優等一元　特等八角　頭等六角　二等四角
夜戲價　優等大洋一元半　特等大洋一元二角　頭等大洋八角　二等小洋五角
萬古佳人　肖麗康君編演　全班名伶頭場拍演至尾

大世界乾坤大劇場四月念八日日戲價目
登樓二角　正廳一角　銅元六枚　概售小洋
倪喜武陳如王瀟張侯龍張韓
文龍彩鳳雙　南小林　善甫　鴻聲　金紫玉　湘雲少泉　峰雲　瑞　桂　金　雲霞
陽關　逛廟　黃鶴樓　霞宮　賣油郎　◁蘇州人▷

大世界乾坤大劇場四月念八夜戲價目
登樓二角　正廳一角　概售小洋
頭本呂純陽
◁法▷　◁度▷　◁七▷　◁眞▷

永安花園
天韵樓
天氣漸漸地熱了。諸君要尋塊清潔凉爽的地方。自然是永安花園了。花園的佈置。的確稱的海上屋頂花園之冠。現在的天台。從新修葺一新。而且遍栽着花木。空氣益發新鮮了。茲有運到一套新長片。叫做偵探之敵。情節比從前歷映的各片。格外離奇有精采。此外各游藝。也都羅織著名的加入。所以諸君公餘之暇。到本樓披襟品茗。邀友叙舊。包稱非常滿意啊。

新愛倫影戲院
地址在海甯路中市
今天夜戲　張欣生　連台十二大本一夜演齊
今天日戲　開演二部長片
冒險武術長片　遺產奪　第八集二大本
冒險機關長片　神女奇緣　第四集二大本
預告
最新滑稽　四大本
本院于禮拜四夜開演　上海從未演過破天荒新長片　英勇仇報　一五集二大本

上海獨步之影戲院
申江大戲院
雲南路轉角六馬路
四月念八日禮拜二夜開演　日戲下午三時　連演三夜
滑稽愛情短片　洞房花燭　四大本
此片爲卡司東得意之傑作。有愛情有滑稽。乃洞房中一段新婚佳話。卒致將信將疑。錯中有錯。結構奇妙迷離撲朔。英可究詰。使觀者眉飛色舞。引入勝地。務請早臨。
羅克剃頭匠　一本
泡洛　賭徒四怕妻　一本
哈克門說鬼話　二本
每夜兩次　第一次七點半　第二次九點三刻開演
價目　頭等正廳三角　優等正廳九角　樓廳七角　包廂一元

法國大影戲院
今天夜戲開演一次計演十八大本
殷明女士F F傑作　海誓　連台六大本
冒險偵探長片　紫金盜　第十一、十二集　四大本
神勇打武長片　弱女復仇　第九、十集（四）大本
今天開演特別日戲　滑稽趣劇　四大本
殷明珠女士傑作　海誓　六大本
最新笑片　四大本

共和影戲院
星期日第九集　魔窟　無敵英雄　第五六集四本
星期三　趣劇　無敵英雄　第五六集四本
注意　星期四接演第拾一二集魔窟　本院逐日加演日戲準下午二點半開演新片此佈
下星期二第一集五大本　又本院　暗報仇

此人偏體鮮痍愁眉百結現一種極痛苦之狀態諸君必知其因梅毒或濕毒外攻所致但若速服清血解毒之靈劑必立見神效不言而知本藥房之清血解毒六零六內服聖藥及生肌拔毒外搽藥膏爲治花柳梅毒濕毒諸瘡瘋癱痳木婦女赤白帶下小兒胎毒等症之靈驗良藥患者曷弗從速購服以圖速效耶每瓶六零六內服藥一元七角半外搽藥膏每盒一元樣盒二角
上海四馬路太和大藥房發行
六零六
內服外搽　藥水　藥膏

大世界
（中國第一俱樂部）（遊券每位洋二角）
◎六十九種遊藝表◎
花園新建八面玻璃廳陳設奇花名葩雅座品茗
大京班　鐵廳　林影　王小星　精李　光譜　馬坡　香少　五香　梁開　王朱　王花　范鄭　顧周　顧陳　李王　王孟　木金　金金　劉
男女合演文明新劇　男女新戲　長片影戲　紹興文戲　四明文戲　滑稽新戲　哈哈笑戲　揚州小戲　蘇州小戲　姑蘇灘簧　無錫小戲　申曲　法國魔術　歐美柔術　少林拳術　驚人技術　四走鋼絲　巧技　特別口技　女子灘簧　鼻吹口唱　三絃拉戲　男女蘇灘　化裝宣卷　女子外國戲法　中方抖空竹　南音粵曲　巧飛　大京音大鼓　京音大鼓　男女音快書　改良大鼓　京音雙簧　京音大鼓　歌唱詞調　梨花大鼓
金小寶　吉田二　常樹珍　陳子臣　鍾瑞鵬　白姑娘　方雲珍　林香樓　高玉雲　劉夢第　劉夢影　訪翠梅　顧彩漁　高寶雲　萬少情　方實媛　富笑寶　劉寶勳　笑實峯　謝媛寶　謝媛媛　采琴　夏荷生　朱耀庭　朱兆笙　黃健熊　沈如龐　王如松　朱少卿　譚冠霖　楊月槎　楊星槎　也是娥　朱渭濃
京音大鼓　戲迷相會　單弦快書　特別雙簧　京音大鼓　特別唱調　歌唱生旦　歌唱生旦　歌唱生旦　崑曲　會唱　歌唱生旦　崑曲　水滸前傳　前部　包公出世　雙珠鳳　金台拉空　珍珠塔　三笑　描金鳳

晴雨花
此專家由化學新發明天然最精良之花，有色如將天雨則變，紅色晴天則變藍色，一卦驗之，天晴則將雨告爽，尤有如臺文列不觀察報之倭雅，每株一元，寄費二角

孕停膏
貼用此膏即可停止生育，每一次貼張爲一次，靈驗每張半元，雙料一元

定孕膏
貼用此膏即可受胎包養兒子，每張半元，雙料一元，寄費一律奉送
（家庭化物製造廠）上海閘北新疆路中

抵制和提倡
二大問題
現在國民的腦筋。大半已經覺悟。稍有普通知識的。就有愛國思想了。抵制劣貨。也是表示愛國思想的一種。但是抵制果然極應要抵制。假使抵制了以後。沒有國貨來供給人家應用。那就有不便的感觸了。而且逐漸仍舊要去買劣貨。本園專製牛肉果子食品。所用原料。純粹是國產的。生字老牌牛肉汁牛肉。製法考究。清潔非常。南華李陳皮梅。種種食品。足以抵制劣貨的要品。美觀滋味。極其鮮美。往往發賣劣貨的要品。嘗如從前遊戲場和要貨攤。吸收幼童的金錢。總計全年漏卮。實在不少。現在大都已經用本園的出品。來代替劣貨要品。幼童有美麗裝潢來玩要。又有美味可食。自然更加歡喜。所以我們的營業更加好。然而還望諸君永遠提倡。從中挽回外溢不少。冠生園啓

瘡毒至寶油
奇驗　秘方
瘡毒
無論何種痳瘋肌膚濕毒梅毒痳瘋疥瘡癢濕毒膿痰疼痛止即癒功效如神不破外搽三四次便可全愈每瓶大洋五角加倍洋一元外埠寄費一角發行所上海四馬路費仁昌中西大藥房...批發

長沙事件

普天同憤之長沙事件

▲湖南

▲湘省署開緊急會議　日水兵槍殺我市民案。伏見艦已退出。湘政府致日領二次覆函。係請駐湘日領。轉請日政府。海軍長官。承認我方所提條件。並退去安宅艦。在此轉承之間。本無何種交涉情形。但日領方面。以我市民往往將該國僑民僱用之華人。勒令退僱。實違中日通商條約。甚且阻止供給生活必需品。湘政府卽已宣告戒嚴。此等事件。不應繼續發現。再長沙關稅務部辦日人某。原住水陸洲。僱用三華人。均解僱。日人某匿居日領署。數日不敢赴關辦公。請設法保護。楊司長當允電請商埠署。業戒嚴司令。分派軍警。照護關前各處安愼保護外。一面呈報省長。趙省長認爲重要。旋電召軍政界要人。於六日下午六時赴省長署。開緊急會議。籌商對內對外一切應付方針。聞業議定辦法多條。次第施行云。

▲外交後援會代表請願　六日外交後援會代表劉樸劉士琦石澤民譚敏仇志強譚組章。爲戒嚴及日本兵艦限期退出湘境問題。赴省議會及省長署請願、其至省議會時。議長因病未來。由何主任接見。首由劉樸說明請求二條。(一)戒嚴令是否得議會同意。否則應質問。並請政府解嚴。(二)政府於六四對華案答覆。限四十八小時。日兵不退出湘境。自有相當辦法。應請踐行。何主任謂此事議會當然與人民一致行動。我必將此情形轉述。嗣到省署。由省長親自接見。劉樸將來意述明。省長答謂戒嚴一節。因外交緊急。不得不戒嚴。不過一二日卽可解嚴。至其兵艦當未完全退出。自有相當辦法。常德傷學生三人已請其交兇手。但希望安心讀書。不要犧牲太大。各代表遂興辭而出。

▲北京

▲北京學生之決議　北京學生聯合會。八日下午三時。在北大第一院開全體代表會議。到會學生五十餘人。推韓覺民主席。報告日人在長沙慘殺華人各情形後。全體大憤。議決(一)聯合各團體一致援助。(二)由本會函各校積極抵制日貨。(三)警告日本駐京公使。(四)用英文發表日本此次在湘野蠻行爲。(五)電慰長沙死傷人士。擇日開追悼大會。(六)通電全國實行排斥日本。(七)要請政府與日交涉。(甲)撤換長沙日領。(乙)嚴辦日本肇事軍官。(丙)撤退日本在華各處軍艦。(丁)賠償死傷華人損失。(戊)日政府需我政府謝罪。(八)以上各項辦法。電知長沙趙恆惕請堅持到底云。

▲山東

▲國貨研究會之通電　山東提倡國貨研究會。爲長沙事件。致北京政府電云、北京大總統國務總理外交部鈞鑒。頃載本月一日。日兵輪水兵。在長沙慘殺華人。復據湖南省長通電稱。日輪武陵抵埠。適値市民游行講演。日本商人故意挑釁。而曾在宜昌肇事之日艦。伏見號。率派徒手水兵游行河畔。啟人驚疑。當經交涉司長楊宣誠向日領交涉。將水兵撤回。乃日領竟置若罔聞。該艦更蔑視國際公法。特派全副武裝兵士上岸。由官長指揮。突向人叢衝擊。槍刀齊下。立斃二人。重傷多人。血肉狼藉。情形兇暴。慘不可言等語。閱悉之下。曷勝憤激。夫我國家未亡。主權完全。內地豈容日人用武。人民豈是日人魚肉。似此蠻橫。蔑棄公法。慘無人道。是可忍。孰不可忍。爲此電懇鈞座。根據國際公法。先行扣留肇事日艦。卸除武裝。再行就近與駐京日使。嚴重交涉。務達撤懲責任長官。及加害兵卒。並謝罪償恤等項。爭外交之勝利。保國家之體面。魯人一息尚存。誓作聲援。迫幷陳詞。急不擇言。山東提倡國貨研究會叩佳。

致湖南省長趙恆惕電。湖南趙省長鈞鑒。東電悉。日人蔑視國際公法。無故慘殺華人。國家未亡主權先失。是可忍孰不可忍。務祈就近先行扣留肇事日艦。强制卸除武裝。再行嚴重交涉。務達撤懲責任長官。及加害兵卒。並謝罪償恤等項。爭外交之勝利。保國家之體面。魯人一息尚存。誓作聲援。山東提倡國貨研究會叩佳。

致全國各商會各報館團體公鑒。長沙市民爲二十一條。於本月一日。在省城沿河一帶。游行演講。突被日水兵上岸。向人羣開槍轟擊。立斃二人。重傷二十餘人。垂死者三人。噩耗傳來。各界異常憤慨。設不亟謀對待。不惟死者含寃莫伸。卽生者亦將淪於萬劫不復之域。務望全國同胞激發義憤。共起聲援。一方面對於日貨務必抵制淨盡。一方面致電政府請其嚴重抗議。非達懲辦肇事官吏及賠償死者姓命不止。事關全國同胞生命。萬勿輕視。迫切陳詞。不勝待命之至。山東提倡國貨研究會叩佳。

▲留學界

▲留日學生旅大收回後援會電　全國各團體均鑒。敝會頃致長沙趙省長一電。文曰。長沙趙省長鈞鑒。長沙市民。因排斥日貨。橫被日本陸戰隊擊斃多人。同人等聞耗之下。痛憤何極。日本以二十一條私約。將租借期滿之旅順大連。藉口不還。悍然拒絕。通牒破壞國際和平。我國民不得已。爰有經濟絕交之舉。爲最後之對付。乃日政府不能根本覺悟。竟敢施行野蠻手段。擊斃我愛國同胞。辱我主權。於斯已極。貴省長受人民付托之重。有保護地方之責。應宜派兵緝拿兇犯。一面向日領嚴重交涉。所有倭奴軍艦。限期勒令出境。否則以武力解決。亦所不惜。同人等雖遠在海外。誓爲後盾等語。查外國軍艦兵士。在任何國家。非經該管地方當局許可解除武裝。不能派隊登岸。日艦竟敢自行派隊登陸。恃蠻逞兇。擊斃我同胞。不惟侮辱我團體。抑且違背國際公法。凡舉人民。同深憤慨。尙希一致反對。共起力爭。逐彼醜類。雪此奇辱。臨電迫切。惟希鑒察。中華留日學生旅大收回後援會叩歌。

北部致日第二次照會

北庭北外交部第二次照會日本吉田代使。(十年六月六日)爲照會事。日艦伏見號水兵在長沙槍斃人命事。迭據地方報告。情勢危急。本月五日照請轉達貴國政府。並電飭伏見兵艦等迅速撤退以平民憤。計邀諒察。玆復據湖南交涉司電稱。伏見艦已開駛出港。惟續從漢口來之安宅艦依然留泊。現在湘省情勢危急。羣憤未平外艦實有從速退出之必要。又據電報此案發生。係因本月一日午前八時有日清公司商輪武陵丸抵埠。時値學生市民等在河岸演說。羣相聚觀。當地軍警。均在分別防範。乃駐泊省河之日艦伏見號。聽日人方面危言。遽行派兵登陸示威。本司聞報。立向日本領事聲明主權關係。並力任保護日僑全責。請將艦兵撤回。一面加派軍警入場。分途竭力彈壓。該處羣衆。經軍警勸解。遂漸散去。日兵亦卽撤回。是時情形。本可相安無事。距閱時未久。日艦又派武裝兵登岸。該處聚觀市民尚多。頓起驚擾。詎艦長官竟指揮兵士突向人叢射擊。立斃二人。重傷多人。中國軍警仍在彈壓市民維持秩序。該艦兵等安然回艦。毫無所損。本司一面電知領事。一面親赴到場履勘。驗得死傷多人。彈痕刀傷。血肉狼藉。厥狀甚慘。查皆係商貿貧民而罹毒受傷。又皆在日商碼頭租地以外。足見該艦兵衝擊迫殺。事實顯然。况係該艦長命令行動。尤爲蔑視主權。故意挑釁條件等語。並先准湖南省長電告肇事慘狀。湘民橫遭戕害。人心憤激。勢難遏止。已向日本領事提出條件五款。(一)此次槍殺華人之指揮官及其兵卒。須按日本軍法。嚴重治罪。並將辦理情形照會華官。(二)須對於槍殺及受傷華人從優給卹。(三)須由日本艦隊司令官向湘省官廳謝罪。(四)另由日本政府用正式公文向中國政府表示道歉之意。(五)由日本政府担任嗣後不再有此種事件發生。並請政府提向日本駐京公使抗議各等因到部。查市民講演遊行。旣經地方官派軍隊分途竭力彈壓。復向日本領事聲明力任保護日僑。在地方官實已完全負責。乃日艦竟於羣衆漸散之時。派兵武裝登岸。由長官指揮傷害多命。實屬有意殘殺。况市民均係徒手。其死傷之人。又皆在日商碼頭租地以外。並非出於自衛行動。則當事官長暨貴國政府。實負重大之責任。前項所提各條件。均屬公平之要求。相應照會貴代理公使查照。開將以上各節轉達貴國政府。迅予承諾。並飭開到之安宅卒艦。立時退出長沙。以圖解決辦法。是所切禱。須至照會者。

日僑預備全體離湘

日水兵鎗殺長沙市民一案。日人方面自知理短。交涉終歸失敗。處心積慮。欲藉一事件制我。以爲抵銷之計。據時日領六號令僑湘全體婦孺。携所有貴重物件。齊上九江輪。男子則羣集領事館。一面令水兵搬運領事館內。文件與貴重物品至兵艦上。將藉口我市民拘捕所雇華工。與停止供給生活上必需品。省政府不嚴爲制止。退出湘境。另向北庭提出國際重大談判。故僑湘日僑現多隱居日領署與兵艦中。聞先後已由武陵丸伏見艦走去三批。昨又有四十餘人。於六號下午一時。由日領署碼頭下河上拖駁子。轉上九江丸輪船。定於六日晚出港赴漢。其餘己全部離湘。至小西門一帶日本洋行。俱空無居人。鹽川洋行。並以貨箱等。將門關閉矣。又日商戴生昌汽船公司。行駛湘潭衡州常德一帶之小火輪十餘支。玆於六號黎明五時。均停平浪宮河中。一律開往漢口。載去婦孺。與貴重物品不少。

北京各界聲討彭允彝

▲彭氏竊棧之反響

北京各團體聯合會。昨發出通電。聲討彭允彝等。原文如左。全國各省區各公團各報館轉各界均鑒。國家不幸。羣小擅權。政客奸人。竊居高位。鼓其彈舌。淆亂黑白。而彭允彝等實爲戎首。去歲國會北歸。因緣時會。呼朋引類。盤據要津。內惑黎氏。外結强藩。挾持兩端。以圖私利。政潮屢現。該賊致之。又復勾結叛將。再禍粵省。破壞和平。荼炭民命。而彭允彝更攬權教育。破壞司法。誘惑青年。攻擊學校。賄買敗類。毆打市民。誣陷清流。惑亂觀聽。操縱壓力。提攜士類。捏造電報。乞靈軍閥。種種罪惡。罄竹難書。迺者彼輩失敗軍閥。又圖破壞。一面使黎氏破壞內閣制度。一面嗾張紹曾以總辭職爲要挾。必使枝節橫生。國運中斷而後快。今國步艱難。莫敢安居。慶父不除。國難未已。張紹曾輩懼禍遠引。而彭允彝等仍希派署。再禍中國。本會志在澄清。難安緘默。御除奸慝。奠我邦基。當望全國各界。同聲致討。務剷除彭允彝等以固國本。而甦民困。時機迫切。間不容髮。悉起圖之幸甚。北京各團體聯合會庚(八日)

爭竊總統之門口

自北京軍閥崩以後。水火之見益深。黎元洪不守法不量力。儌倖人之倖。僭竊總統。其實冒由自召。而保方轎夫。亦劍拔弩張。大有不逐黎不休之勢。嗚呼。以如此中國。而爲彼等鬧意見論得失之場。國家不危何待。近更曉曉電戰。欲以是愚弄人民。其論事實畢露。亦徒見其醜耳。玆錄黎之蒸電與彭占元等電於後。

黎元洪致曹錕吳佩孚電云。連日留張不獲。請人組閣。皆畏不敢就。罷崗開會。全城鼎沸。謠言紛起。皆謂有政治作用。本日復有軍警中下級官數百人。無故闖入住宅。藉名索餉。此豈元首責任所在。又有公民請願團國民大會約近千人。續來圍宅。元洪依法而來。今日可以依法卽去。六十老人。生死不計。尙何留戀。軍警等如此行爲。是否必陷元洪於違法之內。兩公畿輔長官。當難坐視。祈卽明示。元洪蒸。

而彭占元等通電云。各報館均鑒。天禍中國。政變迭出。窮流追源。其來有自。復辟之役。黃陂以赫赫元首。解散國會。通逃外國兵營。貽成護法戰爭。六年水火。民不聊生。往事如昨。所共見也。法統恢復。政樞無人。爲一時權宜之計。迎黃陂暫攝政權。久陽反照。宜如何秉公守法。晚蓋前愆。乃近者府院兩方。時發生權限之爭。不惟有背內閣制之精神。實足以啓跋扈者之野心。惡例一開。何堪設想。近更不惜袒護一私人之位置。逼起內閣全體辭職。致內外城區。一律罷崗。京師治安。在在堪虞。人心惶恐。若大難之將臨。一旦宵小乘機。秩序紊亂。不測之禍。誰負其咎。內閣去職。僅三日耳。而險象若此。再延數日。難可逆料。此無正式合法之內閣。事實總統之不能維繫人心也明矣。竊位攘權。造孽搆禍。又何用此無益之元首爲也。國內不乏賢達。大位豈容久據。避賢讓能。古今同揆。若貪戀一己之尊榮。不惜倒行而逆施。則天視民視。夫何取焉。古曰識時務者爲俊傑。又曰智者見機。不俟終日。今日之事。願與天下共籌之。芻蕘之見。用質高明。臨電迫切。不盡欲言。國會議員彭占元徐紹曾王榮光岳秀夫邵麟章張映行等一百六十二人同叩。

蘇皖贛反對導淮督辦

▲假名導淮借款營私

蘇皖贛旅京同鄉會。爲反對導淮督辦事通電云。安徽江蘇河南省議會省教育會省農會省商會省工會全省學生聯合會轉各報館各公團均鑒。頃者道路紛傳。有人假導淮之名。謀充督辦。圖借外欵。以供他用。事果實現。則未蒙導淮之利。先受導淮之害者豫省而外。厥爲蘇皖。蘇皖人士。固應竭力防阻。而贛與蘇皖唇齒相依。自亦未便坐視。爰於本日開會集議。僉謂導淮事務。誠應舉辦。但絕不容以蘇皖豫三省之軍民當局兼領。或以該三省素有政治上劣迹已失財產上信用之士紳充任。致滋種種流弊。事關公共利害。務希一致主張。不勝企盼之至。蘇皖贛旅京同鄉會聯合會江。

蔡成勳大借外債

▲以鹽收抵押借欵

漢口函云。蔡成勳因贛省軍事日急。該省庫空如洗。一切軍費待欵孔亟。特派其心腹胡某。啣命赴漢。以贛省某項稅收。向漢口外銀團商借現洋一百萬元。以供軍需。該專員現與漢口英義兩國僑商銀行。已議定借通用洋一百萬元。年息一分二厘。九八交現。期限一年。本息還清。以某項稅收作担保。玆已草定合同。由該胡某攜歸請省。實送由蔡氏核允。再行正式簽字。行交款云。

日人在延吉之橫暴

▲延吉敎育會通電呼籲

日本在延吉設警立官。不常覩爲己有。近復干涉敎育。監禁敎員。○延吉敎育會昨有代電來京。向北京政府呼籲。原電略謂。(銜略)均鑒。日人橫暴。於今爲甚。其侵略政策。愈演愈辣。我延民受創旣深。勢難再忍。同仇必報。雖死猶榮。日人祇知强權。罔曉公理。前藉韓亂爲詞。進兵於我延邊。僥殺姦掠。創痛猶存。旣而以兵易警。久駐不退。是如去砒霜而代以鴆毒。爲患愈烈。然日人猶以爲未足亡我國家也。並在各鄉村鎮偏設鮮人居留民會。强將墾民納入該會。受日人之管轄。並以日警助其兇燄。辦理敎育自治及一切行政事宜。名爲民會。實係變象的民政署。延民目睹險象。不寒而慄。設不有最大犧牲。恐淪亡慘禍。卽在目睫。玆尤有甚者。本年五月十三日本縣崇禮尙義兩鄉學董張斌。赴天寶山街取締墾民私立學校。乃該校校長文鳳卿等。謂學不合法令。因邀同赴勸學所共籌改善辦法。此行二里許。突有私駐該街日警長久保田率三郎。督率日警兵十餘名。持搶實彈。飛奔前來。包圍張學董。其勢洶洶。作射擊狀。惡言相加。聲色俱厲。並施以强迫手段。將學董暨該校校長等一併刦回。並將張學董拘押於該街日警分署。任情毆罵。倍極凌辱。查延邊雜居墾民。照約受我管轄。當然屬我敎育行政範圍。今日人於延邊强設警察。實屬違背國際公法。有心破壞條約。猶復携帶武裝。巡行村鎮。私自管理墾民。任意干涉敎育。蔑理背法。莫此爲甚。玆更逮捕我敎育行政人員。是可忍孰不可忍。除將逮我學董情形另案呈明外交當局。嚴重交涉外。所有日人種種背理行爲。苟不解除。延民決爲最後之奮鬥。敢請國人共起援助。實爲至禱。延吉縣敎育會叩東。

快信

▲南京

▲東南大學工科敎授楊叔瑶。近受助敎及學生攻擊。連日正鬧風潮。尙未解決。

▲豫張通電兩長請懸賞緝匪首朱迪華。

▲省議員劉昌威復函。王昨曾聲明並無撤銷皖米打包案之舉。

▲兩長因漣水縣警備隊馬勇林永成供認糾夥刼擄得贓不諱。特電令槍斃。並將失察兵士爲匪之排長左瑞淸撤差。管帶王樹藩隊長朱廣生各記大過一次。

▲議員仲洲等提議。初級中學應准縣辦。免除一切困難案。陳允元等提議裁節駢枝機關經費以免冒濫而維預算等案。計分急應根本撤銷者二十八。宜注局部減省者十五。

▲敎育廳奉部令編造敎育統計報部。蔣廳長昨特通令各處趕卽編送。

▲省議員席長華因皖米在甯打包案。相持不下。昨特提出意見書調停。

▲省議會昨接上海縣聯合佳電。再請提前議決恢復自治案。

▲創辦紙菸特稅案。省議會審查結果。認爲對內對外均屬可行。

▲杜錫珪今晚七時在署公宴齊韓兩長暨各機關長官。

▲李廷玉赴京。另有活動。眷屬寄留甯。

▲段少滄黃伯雨昨又在康公宴地方要紳。聞爲商榷隴海路終點問題。

▲昨又有日艦四艘由下游開來。過甯未卜椗。數輪上駛。

▲省議會今日開預算審查會。明日下午一時開大會。

▲江蘇通志局定端節後遷移上海。聞已賃定英界山海關路洋局爲址。

▲第二十次江南學生夏令會。定七月二日至八日在甯舉行。會址假金陵神學。赴會代表爲華東各大學學生。及敎員領袖爲各大學校長及敎會名人。

(曜十一日)

時評　二

黎元洪底蒸電

黎元洪豈不知道次搗蛋的原動力是曹錕，明知是曹，却又有給曹吳的蒸電。似乎笨不至此。然這笨不至此的笨，正是黎底絕頂調皮。

他何嘗異想曹吳來幫忙，只借此來泯滅自己和曹錕奪帥印的痕跡罷了。

然而事到今日，誰不知是那麼一回事，痕跡如何泯滅得成，黎底調皮，却又是黎底笨了。

(之子)

兒科專門醫院
醫小兒比醫大人難　滬上醫院林立而兒科獨少專門者職是故也本院創自民國四年歷由東京醫科大學兒科專門

註冊 A. B. C. 商標

新發明
質地堅靱
顏色潔白
欵式趨時
着不起毛
之

涼爽內衣

乃
不特使你
用者十分
舒服並能
令你熱天
汗濕重衣
之患免去

本廠成立於民國九年初次出品即獲上海總商會陳列所第一屆展覽會優等獎章

第八號 寢衣 每套洋二元二角五分（衛生家之睡衣）

今年製品更加改良比前逾勝即西人尤喜用之備有標本多份函索即寄

第四號 中式內衫 一元三角五分
第五號 中式內褲 一元正

夏天的汗常常濕透弄污你們外面華麗的衣裳那不是最討厭而且最沒法的嗎？唯着ABC嘜的內衣可以使你十分滿意ABC內衣不特涼爽並能却病諸——你現在沒有用ABC麼？恐怕你究竟未得舒服呢

ABC內衣各埠大公司均有出售

第九號 網球衫 每件洋二元正

海外同胞熱心國貨倘承採購尤表歡迎敝廠完全華人資本材料均爲國貨

十五號 有領短袖聯衫褲 每襲洋三元正

經上海中華國貨維持會證明 完全國貨

一、西式內衫每件一元二角五分

二、西式內褲每條一元二角五分

十二、軟領每條二角五分（各欵均備）

十六、領帶每條三角五分（本廠特別織口）

六、運動衫每件一元七角五分

七、運動褲每條一元五角正

上海中國內衣織布廠製造

(Made by) CHINA A.B.C. UNDERWEARWEAVING MILL (Shanghai)

S. 699 Markham Road, Shanghai China

第十一號 襯衫 每件二元二角五分至二元七角五分（因布異價）

此間圖樣不過舉其一端耳尚有式樣多種及布疋樣本等函索即寄 因敝廠乃採用最新式之織布機器所創造之各種新式布疋除自己用作各種內衣之外尚可將以出售

十三號 小孩聯衫褲 每套一元一角半至一元七角半

廠設上海麥根路
電話西二九二零
電報掛號 Underwear Shanghai.
中國及香港政府商標註册
農商部批准出口免稅
總經理 黃鴻鈞
廠經理 胡競星

◉上海經售處 永安公司（南京路）先施公司（南京路）榮昌祥（南京路）裕昌祥（南京路）東升號（百老滙路）徵徵公司（北四川路）陳祥泰（北四川路）

◉南京經售處 萃華公司（北門橋下）關城內各大公司
◉天津 中國織染廠（三馬路）大胡同故衣街東馬路等處大商店
◉北京 新泰號（金魚胡同）福聚祥（蘇州胡同）
◉青島 森泰號（大馬路）華德泰（維縣町）
◉漢口 隆昌公司（俄租界）陳康記（西貢街）福康公司
◉江西省城 振興公司（楊家廠）
◉廣州 大新公司（西營盤）先施公司（西堤）眞光公司（十八甫）德昌公司（長堤）
◉香港 永安公司（中環）眞光公司（德輔路）日生公司（德輔道）泉興公司（大道中）興昌公司（大道中）
◉汕頭 振源公司（至安街）廣成公司（懷安街）
◉廈門 共和藥房（港仔口）福建藥房（港仔口）協泰號（龍頭街）國興號（陶園號）
◉福州 布律吉公司（泛船浦）
◉星嘉坡 中星公司（水仙門）

十四號 小孩海軍服 每套自一元半至二元

其他花色之新穎出品之優良製造之巧價格之低廉許多洋貨外貨及且不有欲採購者明惠臨敝廠俾採或到永安先施公司取着可也

第三號 聯褲夏衣 每襲洋三元二角五分 中西服均宜

海吳稍息門療養院 數以萬計治療之成績逐年進步頗堪自信可告無罪住院者尤爲握把以小兒院之設備及看護與普通院亦迥然不同育兒者其愼諸 掛號處白院址（北四川路武昌路口四號五號洋房）電話北一九

地方新聞

●愚婦殉夫之慘聞（北京）

北京函。昨友人某君。自鄉村來。謂通縣迤南十二里張家灣。有劉某夫婦。家道小康。有一子一女。女名玉嬌。人頗賢慧。除烹飪針黹而外。兼通詩書。去春嫁與鄰村吳姓子爲妻。吳某於婚後數月。即赴口外販運皮貨。不料一去半年。信息毫無。前日忽得王某（吳姓子的舅父）來函。謂吳姓子在口外被匪殺死云云。家人痛哭不已。惟玉嬌似無動於中者。談笑一如平常。翌日。日高三竿。玉嬌猶未起床。家人破門而入。則玉嬌已自刎身死。可怪者。玉嬌房中設有香案。案上放着女孝經及烈女傳等書。並有一張白紙條上書云。「讀聖賢書。所學何事。以身殉夫。此其時矣。」請問現在是甚麼時代。還講殉夫。兩人有愛情也罷了。獨玉嬌恪於古代禮法。深迷昔人之言。遂以殉身夫。眞可謂大愚不靈者矣。

●姐姐逃走嫁禍於妹（北京）

德勝門內菊兒胡同北口路東。門牌十三號。住戶鄧仰南。係某師副官。現在某省駐防。家中只有伊妻譚氏。（年二十二歲）及幼女。並男女傭人各一名。日昨譚氏同女傭赴東安市場買布購物。回家之時。途經鑼鼓巷伊姊家。乘便前往看視。伊姊夫侯紹棠。係某機關諮議。家道殷實。遂留譚氏在彼晚膳。食飯畢。伊姊侯譚氏便約伊妹赴南城聽夜戲。鄧氏再三辭謝。侯氏意甚堅決。不得已。只得隨同前往。方出前門。侯氏改變方針。不聽夜戲。改赴城南遊藝園遊逛。於擁擠雜亂之絕。侯氏忽然走失。鄧氏帶同女僕。在園內處各尋找迨遍。毫無蹤跡。遂疑伊姊因迷亂自行回家。鄧氏亦同女僕雇車回家。次日上午六時。鄧氏尚未起床。聞聽門外扣門之聲甚急。令女僕啟門視之。確係侯家派女僕來接太太。鄧氏殊覺詫異。以爲侯氏昨午游園不辭而別。因何並未回家。當將實情告知侯宅女僕。女僕只得回宅報告。侯某突聞此言。極爲可疑。以鄧氏久未來宅看視。今忽來宅。同侯氏外出。而侯氏竟自無蹤。其中必有緣故。復親往鄧家詢問。見鄧氏言語含混。疑點甚多。隨赴法庭。將其控告成訟。至於侯氏走失情形尚不明瞭云。

●借神詐騙被人拆穿（北京）

北京安定門外賢孝牌。農民富某。以近年來旱澇無常。耕種不易獲利。竟異想天開。開了一個臕香處。並設有仙壇。供奉關壯繆。以神掙錢。於去秋開幕。買賣十分享通。每日總在進大洋一元之譜。並賺有乾鮮果餌等。較之爲農。遠勝十兮。日昨安內郎家胡同住戶沈根山。現得勞瘵之病。百醫不效。旋經其友介紹。往富某處請神問病。沈某本不信異端之說。不得已乃同其友前往。入門即見香案高設。三面皆圍以布。桌上有一沙盤。由房梁上垂一長繩。一端繫以鐵筆。請神之後。就見鐵筆在沙盤上自動。所寫無非吃香爐藥等字。當時沈某亦大驚怪。繼而看桌皆圍之以套。乃大疑。遂潛至桌邊。暗往裏一看。原來裏面坐着一個人。手持大吸鐵石一塊。在彼作書。此時沈某才知乃是一個騙局。時爲富某看見。大加申斥。幾欲動武。根山急忙而歸去。言其事於四鄰。闔富某之騙審。經此一來已無形停業云。

●古劇場遺址發現（意國）

據羅馬消息。羅馬大學古物學者巴多利博士近在古代沃多帝誕生弗蘭蒂諾鎮中發見一紀元後二世紀之古劇場遺址。內有許多美觀之石像云。

●誘奸判處徒刑（揚州）

揚州警察第一分駐所。前據灣子街胡紳左安遣价庸漢卿報告家主繼女爲孫。被張得華略誘攜帶衣飾潛逃。請即解縣按法擬辦等情。解縣。昨經訊據張得華供認。與胡女私通潛逃不諱。判處五等徒刑八個月。送監執行矣。

●閶門外竟發生刦案（蘇州）

蘇州總商會。前據胥門外棗市大街沈餘昌冶坊具報。報稱本月一日下午九時餘。突來匪徒兩人。以一人守門。一人手持白銅黑柄手槍。躍入櫃內嚇禁聲張。擄去銅元數千。銀洋數元。併水煙袋一枝。當時但聞槍聲兩響。幸未傷人。亦未毀物。呼嘯而去。事後報由。本區警所履勘。允予飭緝在案。爲特報請貴會集議設法防範保護辦法。以維商業等情。旋即由於吾常會議決。應即分函軍警當道飭屬勒緝。茲悉前日由會函請鎮署警廳分別飭緝務獲究辦。略謂據報上述云云等情到會據此。按該坊地近繁市。時非深夜。竟有匪徒膽敢持槍開放。闖入圖刦。雖幸並未傷人。而匪風萬不可開。相應據報函達貴鎮守使廳長察辦。希煩迅賜令行警廳該區署勒限嚴緝。該匪徒等務獲究辦。並通令嗣後格外注意。隨時防範。以杜匪患而保治安云云。

●匪刦學校之駭聞（長興）

浙江長興縣屬合溪鎮缸窰高等小學校。被匪搶刦。擄去學生潘鳴盛一人。槍斃校長潘文瑞。及各民人等一案。茲悉是案續由該校並各團體電呈到省。請即通緝。現聞軍民兩署。已分電各處軍警。一體協緝。並飭將被擄學生設法追救。獲匪懲辦。又一函云。長興合溪鎮匪徒擄刦學生一案。頃據另一消息。本月四日合阜高小學校。突來口操閩音者兩人。入校窺探。校中以其形跡可疑。本滋詫異。乃是日下午四時。學生正在操場踢球。匪等即乘機將學生潘鳴盛架去。（年十七歲校長之姪）及至衆學生追趕匪即開槍轟擊。致當時斃潘校長等八人。茲受傷者已送往福音醫院救治。而被架者竟不知下落。蘇知事情急萬狀。除安生慰死。特馳電省吏請示外。一面已協同警備隊二營應聽濤管帶。暨林雍若哨官。分頭查緝。剋省令嚴飭該管營縣。限日拿究。並分電梅溪朱統帶責成該管營哨。認眞剿辦。勿稍弛懈云。

●地方廳添管兩縣（鎮江）

丹徒地方審檢兩廳。昨奉江蘇高等審檢兩廳訓令。略謂案查東台興化兩縣。原屬高等分廳土地管轄。茲經本兩廳酌量地勢。改定上訴管轄。以期便民。自本年七月一日起。所有不服該兩縣地方審判。因而上訴案件。均改歸本兩廳受理。不服該兩縣初級審判。因而上訴案件。均改歸丹徒地方審檢兩廳受理。在六月底以前。業向高等分廳上訴。尚未審結各案。仍由原廳繼續辦結。藉省周拆。至訴訟人上訴在途程期。以各該縣所屬最遠處所爲標準。核定東台縣至丹徒地方廳爲七日。至本兩廳爲八日興化縣至丹徒地方廳爲六日。至本兩廳爲七日。除呈報司法部江蘇省長並分別令行外。合亟令仰該廳遵照。幷布告人民一體知悉云云。今莫董兩廳長。已遵照佈告人民週知矣。

●巡迴圖書館分組出巡（甯波）

鄞縣南六區區教育會附設巡迴圖書館。開辦已將匝月。於巡迴規則。巡迴區域。巡迴書籍。及圖書目錄等。已規畫舒齊。從陰曆五月初一日起。準分四組出巡。每組有書五十餘種。巡迴時以六區內之有學校村落爲寄存地。寄存期定一個月。周而復始云。

石痴贈書 雪娥贈梅

因前贈書尚未普及各界來函要求續贈依於四月廿一日起與雪娥同贈五尺內畫梅大家堂幅減收墨費一元屏條減半楹聯半元立軸扇冊均半元額字每尺半元梅花照字例加倍收件處九畝地開明里三十三號

廣東佛山 雙十牌 一毛不拔牙刷

堅固耐用 脫毛包換 批發價目 函索即寄

梁新記監製

上海第五總發行所五馬路寶善街 第六發行所大馬路抛球場三九九號

徵求論著小說

金星人壽保險公司發行年刊一種徵求各種關於勸導人壽保險之論文雅著小說或諸作圖畫等不拘何體凡經錄登本刊者每千字甲種酬洋五元乙種酬洋三元特別佳作則贈特種酬每千字洋拾圓圖畫甲種酬洋十五圓乙種酬洋十圓特種酬洋三十圓投稿請寄上海四川路一百三十四號本總公司凡來稿請書明居址并蓋圖章將來憑章領酬無論取錄與否原稿恕不奉還截止期限中華民國十二年八月三十一日爲止

金星人壽保險有限公司

存善醫室 貧病送診

本醫室敦請陳志清先生專治諸般喉嗽無論新咳久咳傷風受寒嗆咳傷肺痰涎氣喘兼治陰陽兩虧肝陽上升陰虛火旺午後潮熱色慾過度陽虧自汗陰虧盜汗腎虛心悸一切房癆內症本醫室填補有方調理得宜奏效安速每日午後二點鐘起五點鐘止祇收診金二角醫寓在北泥城橋南首勞合路口長吉里同春醫藥局內 ▲貧病出診不計▼

種德園 著名夏令要藥

農商部 嘉獎一等 國貨創製 薄荷錠

薄荷錠乃本園創製國貨挽回外溢之利權前經農商部國貨展覽會嘉獎一等可見藥料製造精良駕乎舶來品之上主治一切傷風鼻塞頭痛肚痛痰涎咳嗽蚊虱所傷風火牙痛眼痛等症均見神效價目大號一角半二號二角三號角半四號一角衛生薄荷煙乃照吸烟之法能辟疫祛毒順氣清心止咳化痰旅行可代茶止渴每枝洋一角駕乎仁丹之上消食解毒稱福丹乃本國選用精良本國藥料監製所治各症諸君不可不試大包洋一角小包洋五分〇諸葛行軍散〇急救濟衆水每瓶一角提倡國貨痧藥水大瓶一角小瓶五分〇八寶紅靈丹〇臥龍丹〇時症十滴痧氣丸〇飛龍奪命丹〇珍珠百勝散〇甘露茶〇范志神麯〇萬應如意油〇止血玉樹神油〇茄楠辟瘟香〇化痰止咳橘紅〇半夏露〇薄荷冰〇薄荷油〇素茶 以上各藥難以盡錄另有藥丸全集函索即寄

總發行上海河南路老巡捕房對門 種德園老藥房

振華油漆有限公司 註冊商標

本公司自設廠製造飛虎旗牌各色國貨油漆以來頗蒙暢銷且有應接不暇之勢故特擴充製造廠預備多出產額以應主顧無缺貨之虞而期推廣營業現除各色漆外並製各種白鉛粉白石膏白光粉及各種牛漆均備價亦克己賜顧諸君請向虹口天潼路一〇三號發行所接洽電話（北）六六一號 製造廠小沙渡

衛生要訣

身體外面潔淨爲衛生所首重者也然而更有要緊者即內臟亦須潔淨必使逐日暢適大便通順有序則身體康壯有力矣如患大便祕結服用紅色清導丸可也乃是微利平肝之妙品能使大便有序肝經舒適也四川成都西華門第一號李璧輝先生來書云僕身體強健血氣素旺每因實火上衝口舌焦爛而大便亦時患燥結日必數次雖服中藥少見效驗而歷久則又如故積不能治久耳及服用清導丸頗著奇效藥未盡其疾若失向之口舌焦爛大便燥結今則滿口清涼舌不焦而便不結矣

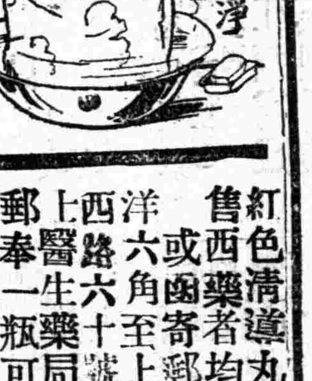

紅色清導丸凡經售西藥者均有出售或函寄郵票大洋六角至上海江西路六十號韋廉士醫生藥局原班郵奉一瓶可也每六瓶郵三元郵力在內

尊夫人軟弱多病閤下其憂之乎

妻室多病家中不安如若尊夫人軟弱多病則家中定必吵鬧不休難期相安矣小孩之人照顧勢必患病且病妻難期生產即幸而生產亦不強健且無力以乳養之也世有千萬男子確知韋廉士大醫生紅色補丸爲婦科各症之聖藥蓄是丸正合是用其奇功早已名播全球矣茲將近來所收到爲夫者之謝函中略舉一二則以供衆覽

▲月經不調治愈 湖北應城西關外宋家灣郭漢謙先生來示云拙荆韓氏由去歲九月生病乍寒乍熱月經停滯兼之咳嗽體弱面黃等症屢服各藥無效即試服韋廉士大醫生紅色補丸三瓶後即大見效驗連服半打即十分全愈眞有起死回生之妙用也

▲小產治愈 廣西懷集下帥墟民團正局長趙全吉君來信云僕威州土著溶水山人二九賦桃夭宜男望抱四八徵嗣息伯道時虞且內人患小產者數次癸丑春經商五羊閱報見服韋廉士紅色補丸而獲實效不啻恒河沙數遂購以旋里適內人又患小產如法服之一打未竟甲寅年遂賦弄璋迄今小兒年已九歲體魄過人腦亦充足大哉韋廉士紅色補丸也功同造化

▲血薄氣衰胃不消化治愈 南洋柔佛昔加地蘇丹街二十三號協裕號李俊成先生來信云去年夏間內人曾患重症臥床不起據醫士云乃是胃不消化大便祕結所致也且彼係血薄氣衰雖開方服藥亦未曾見效是以決計試服韋廉士大醫生紅色補丸果見奇效日見強健且飯食安甯逾於昔日深感紅色補丸之功效韋廉士大醫生紅色補丸之功力乃是不分男女能使身體強健復原也凡經售西藥者均有出售或直向上海江西路六十號韋廉士醫生藥局函購每一瓶中國大洋一元五角每六瓶大洋八元郵力在內

知識之競爭

本公司 上海 南京路新世界東

分公司 各省大埠

電話 三八九五號

少壯之人 欲在社會上造就事業 須得求一種專門知識並藝術 方克在競爭劇烈時代立足 所謂優勝劣敗此天然之理也 人之眼目固輸入知識之最要輔助機關 如輔助機關有生理之缺憾 及眼內折光不完備 則於知識輸入之程度即多阻碍 故科學之眼鏡 即以補救此種天然之缺憾 且凡事須有算理之精確 與有系統之研究 方可謂之爲科學 現在科學之眼鏡即與別種科學發明有同等之價值 諸君如爲目光計者曷請臨幸考察

精益眼鏡公司 敬啟

各界最歡迎之大仙女牌香煙

上海永泰和煙草股份有限公司啟

兜安氏霍亂吐瀉聖藥

夏日之病最可怕者莫若霍亂一症因傳染速而危險異常也此藥專治吐瀉泄瀉痢疾等有特別效驗

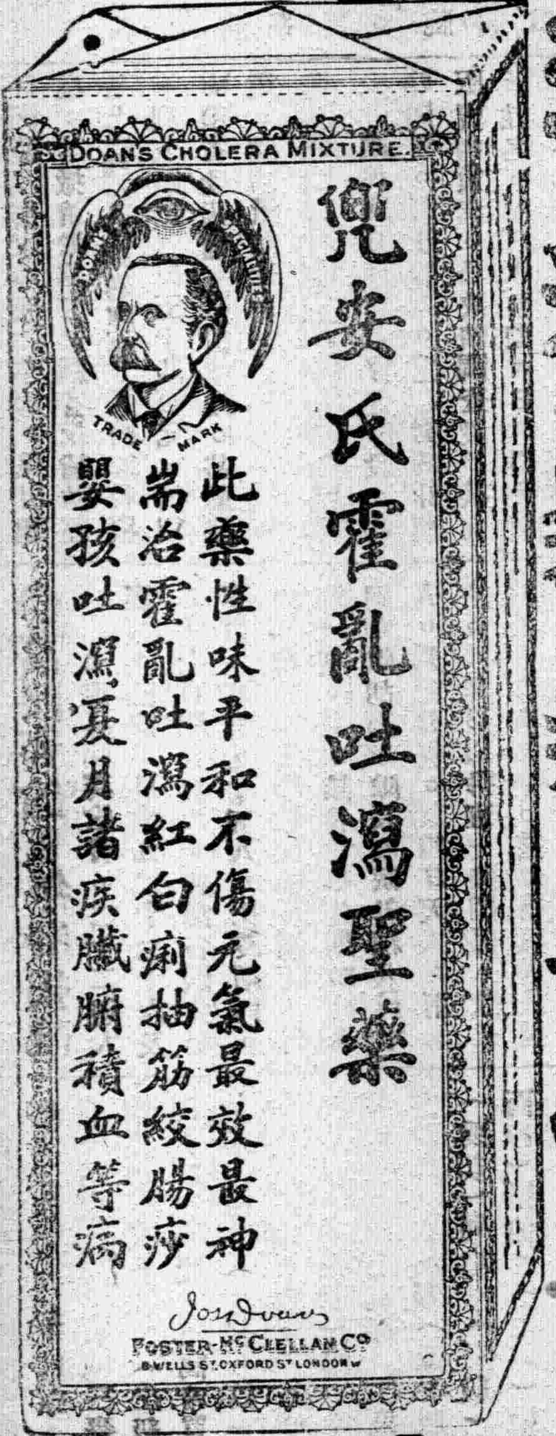

每瓶七角
每打七元

各埠藥房均有出售

上海江西路兜安氏西藥公司啓

本埠新聞

納稅華人會選舉揭曉

▲新理事簡照南等九人

上海公共租界納稅華人會。昨日繼續舉行開票禮。上午九時起。仍有多人陸續前來投票。至十二時截止。由監票員將票箱加封保管。下午一時。正式舉行開票禮。許交涉員代表劉雲舫。各同鄉會會董。各馬路商界聯合會代表。該會理事。及臨時職員監票員檢票員等二百五十餘人。均參與盛典。開會後。由交涉員代表啓封票箱。實計投到票數五百七十九票。內廢票八張。當由監票員查驗無誤。即由該會理事長方椒伯君將選舉規則宣讀一過。並會集各職員。討論開票手續畢。遂由檢票員照章分組檢票。至四時三十分開票完竣。計選出新理事九人。候補理事五人。全場鼓掌。開票畢。由方理事長選舉委員袁近初等申謝各會代表。並述此後華市民與理事應協力共謀界內市政之進步等。末即茶點攝影散會。本屆當選各理事姓名如下。（當選新理事九人）簡照南（三〇八票）。徐乾麟（一二三五票）。朱廣石（一二二三票）。余日章（一二一三票）。袁舞初（一九五票）。孟雲台（一九四票）。謝伯殳（一八二票）。吳蘊齋（一七八票）。羅芹三（一七七票）。（候補理事）王仙華（一七六票）。孫鐵卿（一六〇票）。穆藕初（一五一票）。盛竹書（九八票）。陳光甫（九五票）。

章太炎電箴湘當局

章太炎氏昨爲長沙案致湘省電云。長沙趙省長林議長各議員各法團各師旅長鑒。貴省以收回旅大事件。強排劣貨。具見愛國熱忱。而所慽亦在此事。夫權姦在內。勢不能爲彊圉之爭。貴省以獨立支持。雖乳雞搏貍。情猶可諒。乃何以解決外交。必求之于北京外交部。又請鄂省派艦赴湘。是否借此題目。取消自治。鄙人以爲旅大邊圉。何如全湘桑梓。遠拒鄰國。何如近抗叛人。舍己芸人。已爲失策。借題歸北。更屬厚顏。諸公果無此心。倘期改計。不然莫謂秦無人也。章炳麟蒸。

各界對長沙案之憤慨

▲長浜路商聯會致北各部代電云。日艦伏見號。派兵登陸。槍斃市民二人。負重傷者二十餘人。全國聞耗。羣情憤慨。似此兇暴行爲。實屬違背國際公法。蹂躪我國體人權。叵而可忍。國將淪胥。貴部責權所在。豈容膜視。望即提出嚴重交涉。撤懲責任長官加害兵卒及謝罪償卹外。並令該日艦從速退出國境。以平衆憤而保國體。

▲東北城商聯會致趙恒惕代電云。此次長沙市民。純粹爲愛國運動。日艦兵士竟敢兩次上岸。擅行槍斃同胞。蔑視華人。莫此爲甚。人道何在。公理何在。警耗傳來。全國髮指。望貴長官注重民意。迅向日人交涉。着令嚴辦凶手。誠懲道歉。厚償損失。撫恤死亡。以殺兇燄。稍張義憤。

救國會進行和平會議

救國聯合會。前日午後三時開常會。徐謙主席。報告致全國各界公函及各處函電。並本月份新加入會員六十五人。旋討論北京政局紛擾。本會應如何聯合各界以救危局案。鈕惕生方振武主推代表。分赴各團體接洽。發起和平會議。除由董事委員及各股幹事担任外。並推方振武、倪無我、辛鴻州、葛午莊、鄭乾植、沈華龍、王文藻、宋沛道、趙毓坤、張開棠、十人爲籌備員。定十三日午後五時開會討論。

閩同鄉關心桑梓要電

閩清戰事。引起旅滬閩人之憤慨。昨同鄉會與自治促進會。各有要電致閩省當局。一則調和。一則警告。茲併錄之。

旅滬福建同鄉會四電如下。

▲福州王伯川先生鑒。此次閩清戰事。諒由雙方誤會。現黃部退守永泰。君若再窮兵。非僅冒摧殘自治之名。且恐有乘君之後者。於君亦必無利。望速和平解決。愼勿重傷閩人感情。除電薩省長出爲調解。並電黃部靜候調處外。惟祈鑒納。旅滬福建同鄉會眞。

▲福州孫馨遠先生鑒。報載閩清戰事。全城被燬。君任督理。責在妥籌善後。若徒憑藉武力。糜爛地方。既與李厚基何擇。請商伯川先生停止進兵。速謀和平解決。毋任盼禱。旅滬福建同鄉會眞。

▲福州薩省長鑒。閩清戰事。望速向孫王力爭。停止進兵。免地方糜爛。一面向雙方調處。和平解決。毋任盼禱。旅滬福建同鄉會眞。

▲福建永泰黃炳武黃魯貽先生鑒。閩清戰事。已電孫王停止進兵。並電薩出爲調解。望約束所部。靜候和平解決。勿使地方糜爛。旅滬福建同鄉會眞。

旅滬福建自治促進會所發三電如下。

▲福州王伯川先生鑒。公引虎自衛。旣覆我巢。又取我子。閩清戰事。全城燬於炮火。哀我小民。曠有孑遺。司馬昭之心。路人之所共知矣。無謂秦無人。必有以拜賜也。旅滬福建自治促進會眞。

▲福州孫馨遠先生鑒。公以湖北降將。洛吳走狗。竄食閩疆。肆其兇暴。破壞我自治。勒逼我商民。炮燬閩清。屠滅平民。以效忠一姓。兩家奴之伎倆固如是。然自較與李厚基奚若。以李據閩十年。擁强兵數萬。不難一舉而蕩滌之。乃欲以孤軍自雄。殆自忘肘腋之患。閩人雖弱。八千子弟投袂并起。亡嬴必矣。特此警告。旅滬福建自治促進會眞。

▲泉州張貞許卓然楊漢烈諸君暨閩南自治軍全體均鑒。自孫周入閩。閩爲有史之二度亡省。念驅李之不易。思自治創造之艱難。諸君當必憤慨不置也。近孫王實行結合。將剪滅各地自治軍。以擴張其北洋系勢力。而黃炳武乃崛起於閩清。提孤軍與孫王奮鬥。爲福建爭人格。連日敗耗傳來。旅滬同人不勝扼腕太息。據確息。黃部退守十一都待援。精銳尙未喪盡。事大可爲。君等袍澤舊誼。義無返顧。務望迅速出兵。共賦同仇。不勝企盼之至。旅滬福建自治促進會叩。

北大代表赴粵運動之成績

▲孫先生與徐前省長之嘉許

北京大學學生會。前派代表往上海求援。頗爲各界注重。旋又派代表陳君兆彬赴粵。業已事竣回京。聞嶺南各界。對此次北京學生運動。深許其眼光遠大。能以澄清政治。獨立教育諸問題爲重。故均表同情。頗爲一致之援助。頃睹陳君。得悉中山先生及前廣東省長徐紹楨氏。亦皆有札獎勉北大學生諸君。交由陳君帶囘。學生會方面。於六月七日開幹事會。大約對以上兩札總有覆函也。茲覓得兩札原稿如下。

▲中山先生函 北大學生諸君公鑒。陳君兆彬來粵。藉悉諸君目擊時艱。奮鬥不懈。偉略宏願。曷勝欽喜。年來軍閥專橫。人民愁苦。文倡於前而乏羣衆以盾其後。即吾所國人判白是非之心。尙嫌薄弱。文摯愛之靑年學子。曩者亦偏重學業。而以不干涉政治爲揭櫫。或馳騖過高之學說。而不先植其基礎。文之所以爲國者。乃獨與少數黨人鍥而不舍。故犧牲雖鉅。而蘄嚮猶虛。官僚武人。愈益跋扈。而吾民愁不知死所。文每念之。悚然驚懼。今幸諸君瞭然於惡政府之罪行。認爲絕望。蹶起運動。標明主旨。誠不可謂非澈底之覺悟。而爲國事一大轉機也。其爲快慰可勝宣吐。努力勿解。必有達到目的之一日。文亦當竭其綿薄。敬從諸君之後。苟利國家。不敢有愛。諸君純潔。他日之績。必有非今世政客所能期望者。遜清末造。其主動而卒建今日之民國者。亦端賴海外學生數十人內地學生數百人而已。以寸方告。何能多讓。又況今之諸君 學術智識。已較前爲裕。其能勝此故國革新之任。已無俟夷猶。吾國一線生機。繫之君等。餘由陳君面述。臨風布臆。不盡區區。即頌均安。孫文。

▲徐前省長函 北京大學學生諸君均鑒。貴代表陳君兆彬來粵。敬承諸君志潔行高。勤求治術。甚盛甚盛。年來北方軍閥。摧殘教育。虐遇學生。相畜下淪於馬牛。橫噬有甚於虎豹。人理滅絕。厥罪山積。凡有血氣。莫不痛心。諸君日處淫威之下。乃能一再奮抗。百折不撓。純潔之懷。堅忍之操。暨力謀政治良好之決心。罕與儔匹。仰服何如。尙希羣策羣力。再接再厲。務彰民治。挫彼兇鋒。使萬惡之軍閥。不復再存於世界。竊計目下雖武力鴟張。終不敵民氣之膠固也。惟努力圖之。臨紙無任佇禱。此頌學益。徐紹楨再拜。

閩戰調停尙無結果

據閩人方面消息。閩省和局因孫王無甚誠意。故調和條件。距離尙遠。民軍方面。有極力聯合各軍。圍攻福州及涵江之議。楊漢烈張貞與威已在下游之楓亭仙游一帶準備。黃炳武盧興邦。亦秣馬厲兵於永泰閩淸十一都及尤溪水口一帶。孫傳芳則令王獻臣發難上杭。以掣其肘。兩方戒備甚嚴。勢難相下。惟薩鎭冰蕭培松張藻宸等。猶從中調停云。

閘北區域問題可解決

閘北區域問題。自經張季直到滬。與何護軍使面商後。雙方讓步。接洽已稍有端倪。惟張尙須召集與滬商埠局內部人員商量後。始可決定。大致張氏離滬前。必可解決云。

淞滬警廳補助費問題

▲議員請撤銷省款補助

江蘇省議會議員陳允元王詠梅仲洲陸國襄康靖張長華等。提出議案。請撤銷淞滬警察廳省款補助經費。其理由謂該廳經費。已由國稅項下列支四十九萬五千九百元。何以尙須省款彌補。事出兩歧。甚屬無謂。應請撤銷云云。

對日外交大會開會紀

國民對日外交大會宣傳股。前晚開會。到廿餘人。（一）對於奸商販賣劣貨案。公決請調查股將其商號姓名。報告本星期四日委員會討論。（二）日人對長沙案之橫蠻。恐內地同胞不明眞相。公決由本股印發白話傳單。分寄各省各縣。交由各團體分散。（三）對於本埠宣傳事宜。仍請前次加入本股之各公團担任。（四）繼續加入本股幹事甚多。但未經委員部指定。公決須塡具姓名表。報告委員部。（五）以後本股定每星期六晚八時開常會。議畢散會。

日艦來滬後之調度

駐滬日海軍官。因日本二等驅逐艦樫檜桃柳四艘編入第一遣外艦隊。前日由佐世保來滬。停泊日清汽船會社碼頭。日來迭向美海軍借用浮標。以便停泊。至各該艦來滬後。出發日期及配置。均遵第一遣外艦隊小林司令官之命令。大約不出數日。將使一艘駐漢。一艘駐滬。其餘二艘配置於蕪湖九江或其他沿岸。暫不開赴漢口以上。又各該艦司令及艦長如下。（第一遣外艦隊驅逐司令岩崎本彥。）（桃艦長少佐福原一郎。）（柳艦長少佐高山忠雄。）（樫艦長少佐和田省三。）檜艦長少佐成田二郎。

東北城商界援張志和

東北城商業聯合會昨爲援助新加坡華僑張志和被拘事。致該埠羅總領事電云。嘉埠南洋學校校長張志和君。爲印發二十一條件。竟被居留政府拘禁。並累及顏新與麥炳初兩君。至今未釋。張君謀事實爲純粹愛國運動。初未有違法舉動。貴總領事駐節該埠。職居保護僑民。請負完全責任。迅向居留政府據理力爭。即日釋放。以盡職責。臨電不勝盼切之至。

中國加入萬國運動會

第八屆萬國運動會。明年在巴黎舉行。上海葛雷博士近已接得萬國運動會邀請中國加入之電報。聞葛雷已電覆。明年中國准派選手赴會比賽。倘聞明年大會自五月十三日至十五日。爲美國足球比賽。五月十五日至六月九日爲英足球比賽。六月二十一日至二十九日爲射擊比賽。七月五日至二十七日爲賽跑游泳等項。

萬國賽鎗會年賽揭曉

上海萬國賽槍會。二十二週大賽鎗。已於上月十九二十二十六及二十七日四天賽畢。茲悉各國到場賽員。共有九十五人。比賽期內。由該會各國董事輪流抽籤編號及督察一切。並由該會董事先期函請商團華隊胡筠秋隊長商派幹練人員十人。爲記分員。該四日天氣風雨不定。各賽員以排班先後關係。故成績亦有幸有不幸。茲將得獎人員總揭曉於後。（總分第一司皇。二蘭生。三伊藤一郎。四王衍慶。五作爾。第一種比賽（愛混級）第一湯姆生黃二靜根司。三蘭軋司脫。（愛級）第一楊仲綽。二退鐵。三毛答。（皮級）第一司來脫，二惠生。三窩希買。（西級）第一台而。二魯士。三果得敗海。（地級）第一梁鼎銘。二廿。三喬司夫。第二種比賽（愛混級）第一野一色彥太郎。二脫立爾。三陳景塘。（愛混）第一司皇。二好來。三蘭來。（皮級）第一樊納。二窩門。三可褱。（西級）第一李玉書。二果得敗海。三李來。（地級）第一吳潤身。二果姆司。三愛去高拉索。第三種比賽（愛混級）第一干庭輝。二王衍慶。三好共司。（愛級）第一蘭來。二考特納。三好來。（皮級）第一窩希買。二考林司。三樊納。（西級）第一蠻特。二地納士。三敗東。（地級）第一窩軋谷。二果姆司。三也雪蓋爲。第四種比賽（愛混級）第一依藤一郎。二蘭去。三李夫四。（愛級）第一之格殺克。二惠勿。三培洛克。（皮級）第一窩門。二司來脫。三前勝。（西級）第一臘配司。二台而。三地納士。（地級）第一梅羅司。二吳潤身。三果姆司。第五種比賽（愛混級）第一配而來。二培多納。三你爾。（愛級）第一開而在。二司皇。三之格殺克。（皮級）第一培其司。二喬滕。三前勝。（西級）第一堪姆披。二臘配司。三惠退納皮。（地級）第一朱剛公。二梁鼎銘。三愛去高拉索。第六種比賽（愛混級）第一郝伯陽。二愛而培鐵。三羅司。（愛級）第一納而蠻。二台佛司。三楊仲綽。（皮級）第一依而謀。二可褱。三矮秋。（西級）第一蠻地。二克魯士。三堪姆披。（地級）第一喬司夫。二廿。三密秋而。第七種比賽（愛混級）第一蘭生。二退漏。三靜根司。（愛級）第一麥蓋而微。二司皇。三楊仲綽。（皮級）第一來夫東。二培其司。三窩希買。（西級）第一惠退納皮。二蠻地。三果得敗海。（地級）第一窩軋答。二退漏。三密秋而。分班彩（一愛混級）第一蘭生。二依藤一郎。三王衍慶。四休爾。五干庭輝。（愛級）第一司皇。二蘭來。三麥蓋而微。四惠勃。五毛答。（皮級）第一窩門。二司來脫。三窩希買。四樊納。五惠生。（西級）第一台而。二蠻地。三李玉書。四堪姆披。五惠退納皮。（地級）第一梁鼎銘。二吳潤生。三窩軋答。四果姆司 五喬司夫。香濱彩（愛混級）蘭生。（愛級）司皇。（皮級）寫門。（西級）蠻他。（地級）梁鼎銘。中心彩（愛混級）蘭生。（愛級）司皇。（皮級）寫門。（西級）李玉書。（地級）梁鼎銘。婦女彩一獎格蘭鐵女士。二麥之諸夫人。（野一色彥太郎代射）三矮秋夫人。四野一色女士。（寫門代射）五干吉雲女士。六堪姆披女士。（司皇代射）。七麥之若女士。八伊藤女士（伊藤一郎代射）九傍特夫人。十蘭生夫人。（蘭生代 ）十一推密司惠夫人。十二考夫蘭夫人。（干庭輝代射）。十三麥克飛蘭夫人。十四好其司女士。（王衍慶代 ）。十五果得敗海夫人。十六之格殺克夫人。（郝伯陽代 ）十七押彈司夫人。十八窖而司夫人。（司來脫代）此外尙有慰勉獎。全到獎。及記分員獎等。茲不俱載。總計獎品以華人得二十四獎爲最多。居十八個團體之前。日本隊得二十獎次之。而美國隊得十九獎又次之。華人中在地字級得獎最多者。首推梁鼎銘。其次吳潤身。堪稱賽槍會後起之秀云。

津浦路大刦案卅七誌

▲今明兩日之慰勞會

▲總商會代表返滬 總商會赴棗代表馮少山聞蘭亭二君。昨日早車由濟囘滬。昨午訪晤方會長。據云此次赴魯。所有救護成績。因種種關係實違初願。自與京會魯紳等組織全國救濟會後。一再與官廳洽商。始得會晤匪首。得達送物進山目的。而被擄中西人士之因此得釋者。統計華人四。西人六。最近據負責官長言。業由魯督運到撫費五萬元。一切交涉亦將終了。准十一日可望將西票華票完全釋放。能如此果屬佳事。然官長派別太多。匪中意見紛歧。難保無變化耳。故予等暫時囘滬報告。至必要時尙須赴魯也。茲悉該會定今日午後五時。開慰勞大會。並邀董杏蓀君一同報告赴棗情形。

▲紅會醫隊一部分返滬 中國紅十字會總辦事處赴魯救護隊之一部。昨晨與總商會代表一齊囘滬。據云此在診察病人不下數百餘號。因該處蚊蠅太多。類多痢症。一經着手。均告痊愈。所攜藥品不敷應用。幸事有解決希望。故先分一小隊囘滬。整編各項藥品續寄棗莊醫隊應用。

▲同鄉會聯會慰勞代表 各省區旅滬同鄉會聯席會。因馮少山囘滬。定本星期三下午四時開慰勞大會。藉聆報告。並有重要議案討論。業已遍發通告。邀請各會代表與會。

▲商總聯會代表報告 芙倫里各路商總聯會昨接駐棗代表馮多林報告云。（上略）救濟被擄幼童一節。弟前日晤見孫濟兩匪代表。據云俱極安康。可紓錦注。昨此間忽議外票即日可釋。而華票則須備價取贖。後詢溫交涉使。據答並無其事。惟就現狀而論。因軍衣軍餉未到齊。匪徒意見又不一致。故約須十一日可以釋出矣。聞軍衣於八日運到一批。軍餉今日（九日）先到二萬元。本會運來各物。除交救濟會送去外。餘託溫交涉使代送。以求迅速。此間熱不堪言。亦云苦矣。弟已定十二日啟程返滬。一切面陳。匪徒因隊伍編好。故僱土班演戲。慶賀自己做官。兼爲中外各票壓驚。大開筵席。日來匪巢正熱鬧之時也。

各方亂押印花票滬聞

北京財政部印花稅能抵押借款。從前外間多不明瞭。自印花稅處與印刷局發生風潮後。方知此物乃爲救窮要品。除前日陸軍部領去十萬。參謀部領去四萬。教育部領去十萬。陸榮廷領去七十萬。吳佩孚領去百萬。曹錕領去三百萬外。現時所有京內外各機關來索此項印花。大有山陰道上。迎接不暇之勢。聞經手抵押此項印花者。均有經手費甚鉅云。

建築跨浦轉橋之動機

浦東與上海間之跨浦大橋。屢經有人提議。茲悉本埠模範工廠造機部主任仲學準。從事規劃。全部建築費用不出二百萬元。橋身純用鋼鐵。中段用板木舖墊。以便輪舟來往。隨時旋轉。建築地點以董家渡爲最宜。因浦江面積以此處爲最狹云。

何使愼重違禁局局員

松滬何護軍使。以查禁私運軍火及煙土違禁各物。業經派委吳松壽設局嚴禁。所有該局調查辦事各員。由該員自行委任。惟此事關係重要。均應遴擇品行端方者。以期辦事穩妥。已令吳局長遵辦矣。

本醫生專門醫腎病問世二十年善治

西醫黃俀潔畢業於廣東光華醫學專門學校曾任廣州長堤博濟醫院民國醫院及上海南門婦孺醫院

●南洋公司甬倉已啓封

南洋兄弟烟草公司甬倉被封。經各團體電籲。該公司亦派代表鄔挺生赴杭面陳。茲聞鄔君六日由杭轉甬。報請就地警廳飭警啓封。一面電告北京全國菸酒事務署電云「養電悉。此案行據特稅局查復。南洋兄弟烟草公司。因甯波分銷機關經理陳才寶不分界限。承設印花分售處。匿報捲菸。抗傳不到。故將該商店暫行發封。現在已諭該公司將甯波分銷機關劃清權限。關於營業上手續一切辦法。概照外商公司制度。另行組織。業將該店啓封在案。特電查照」。

●法租界電線改裝地線

法租界內之電燈綫。悉將改用地線。盧家灣電氣公司起至愛多亞路一帶。業已開始動工。此項工程約須數月始能完工。

●新閘橋現狀之危險

新閘橋因建築已久。重車往來過多。汽車經過。橋面已有動搖之勢。頗爲危險。近復因新垃圾橋改建。以故車輛之繞道。改由新閘橋通行者尤多。滬北工巡捐局前派華洋工程師至該地考察。思得補救之法。但據工程師考察結果。除另行拆造外。別無救濟之法。惟拆造經費爲數甚鉅。故現決擬在鄰近添築水泥橋(仿四川路樣式)一坐。所有重車。均可改由此橋經過。該項橋梁之建築費。業由工程師估計。約需洋八萬元至九萬元。惟工巡捐局方面。無此的欵。故擬商諸米及麵粉兩業。設法籌募。以便早日告成云。

●三紗廠開股東會併紀

▲大生紗廠　昨日(十一日)下午三時半。崇明大生第二紗廠開第十六屆股東大會於華商紗布交易所。到者股東一百餘人。開會後。由董事長張嗇庵報告營業情形。大致謂此次大生廠虧蝕甚巨。其原因表面上由於花貴紗賤。其實則春夏受累於時局。秋冬受困於金融。倘此後時局承平。經濟活動。或前爲桑榆之收云云。次推張季直主席。略向衆演說。由周美權提出(一)舉查帳員查帳。(二)組織委員會協理廠務。以上二種權限。另舉起草員起草規定。次盛竹書起立謂對於周君提議事項者贊成。惟各股東選舉委員時。須擇有能力者充之。又對於廠中虧蝕略有陳說。並謂以後進行尙須張嗇理維持云云。後選出委員。盛竹書周美權李耆卿張東甫等七人。次照秩序選舉監察員。及畢。已六時餘。乃散會。

▲大通紗廠　該廠昨假座總商會常會室開股東常會。朱吟江主席。首由監察人王秉臣提澄報告上年賬略。黃秀南陳濟堂劉屏孫對於賬略加討論。次卽通過。次經理姚錫舟報告去年營業概況。因患足疾不克登壇。託孫履吉代表。次提議應否給發前二屆股息。當由劉屏孫代表董事會說明提案旨趣後。施莘田毛祝三瞿宏聲劉屏孫孫宇晴蘇履吉均有討論。大致分照發與改存二項。主席以改存付表決。多數贊成通過。次股東臨時動議。次改選監察人。王秉臣榮梅清龔澄澄得票最多。連舉連任。

▲民生紗廠　華倫路民生紗廠。昨日下午二時假香港路銀業公會。開第一屆股東大會。到會股東權數有二千五百九十七權。其會場秩序如下。(一)公推史君量才主席。(二)總經理徐君采丞報告營業狀況。(三)報告帳略。(四)增加股本。銀十五萬兩。儘老股東優先入股。每兩股添加一股。並照股東股本項下以息作股外。尙需十萬兩左右。如有不足。再另招新股。當經股東多數贊成通過。又定陰歷五月初一起。限兩個月內招足。(五)李旭堂胡筆江南君爲當選監察人。

●聯太平洋會歡宴福特

昨日正午十二時。本埠聯太平洋會歡宴該會幹董福特氏。及新自檀香山到滬之該會幹事安女士。中西男女各來賓到者有鍾文耀李登輝許建屏孫仲英趙晉卿羅斯費吳生季斐葛雷等約六十餘人。由鍾文耀主席。宴終。由主席致開會詞。次由趙晉卿及日總領事演說。後次由福特氏演說聯太平洋會對於中國之計畫。及第一次聯太平洋商務會議在日本之工作。演說畢。由費吳生君報告爲於本月底返美。關於會務暫請許建屏兼攝。安女士亦有簡單演講。散會時已二時矣。

●惠工債務案定期開審

惠工銀行董事李瑞九等被控一案。已定十四日上午八時續審。債權團已通告各存戶矣。

●湯節之解法捕房詢問

湯節之因被人在法公堂控告不付票款。會奉法公堂判湯十二日赴法總巡捕房由律師詢問案情。昨日上午九時許。車檢察長派廟檢察官率同長警。與湯乘馬車詣法總巡捕房。稟明捕頭。遂在招待室等候。旋經原告律師及湯之代表律師先後到來向湯詢問良久。然後由廟檢察官向捕頭報告畢。卽將湯節之仍帶回檢廳。車廳長諭令收押。俟法公堂開審時解往備質。

●兩商總聯會開會紀

美倫里本路商界總聯合會。昨日舉行星期常會。理事長錢龍章主席。首由余仰聖提議北京政潮案。公決電全國。由國民自動組織正式合法政府。次議長沙案。徐運生主張各馬路可於晚間宣講肇事眞相。王肇成主張函告日清輪船買辦。蕭效仁附議。均通過。次議整理會務案。主席謂各路商界聯合總會。現亦改爲總聯合會。與本會名義相混。應如何解決。又臨城交涉案。應如何進行。均議決俟委員會討論。次漢壁禮路代表胡石泉謂該會可蓋正式圖章。證明加入本會。衆贊成。次議虹口六路來函。請備華顧問趕向工部局交涉錦昌鐵廠案。議決函請納稅會辦理。議畢聚餐散會。

又江西路各路商界聯合會。昨日下午。由各議董討論案件如下。(一)瑞安救國會來函。報告該會現扣留外埠運往貨質可疑之布類紗類南北貨類洋廣雜類藥品類多件。請本總會調查。(並附有標樣)議定推胡仲達陳翊廷兩君向行業公會及各行號詳細調查。(二)有具名陳天一者報告。近又有某獎券發現。貴總會宜根本反對。以除社會之害。衆贊成。(三)五馬路商聯會及古玩公會來函。爲湘省慘殺案。請本總會聯絡各公團。組織一大規模後援會。並通電全國召集代表。以實力對付。向日抗議案。衆謂茲事體大。應暫保存。經議董會討論辦法。

●福建路商聯會緊急會議

昨日下午八時。福建路商界聯合會開緊急會議。到五十餘人。正會長鄔志豪主席。一、議長沙案。請各當局對日嚴重交涉。通電全國迅息內爭。共禦外侮。二、議變相彩票案。公決致函總聯會設法禁止。三、議第四屆選舉案。公決調查商號。定期選舉。九時半散會。

●閘北八路商聯會成立紀

閘北寶山縣境八路商界聯合會。前日假中興路安徽旅滬祁門同鄉會開成立會。到會來賓及會員共一百餘人。推吳仲裔爲臨時主席。次由臨時會長馬磐石報告經過情形。次介紹張良輔凌贈孫朱愷儔顧紫霞等相繼演說。三時許啓匭。選出正會長顧紫霞。副會長朱愷儔張梅軒。并推舉文牘會計庶務交際幹事董事等。至五時餘攝影茶點而散。

●縣商會談話會紀

上海縣商會。前日(十日)午後四時舉行常會。因副會長姚慕蓮未到。改開談話會。由正會長姚紫若主席。將近時各機關之函件分別宣布畢。所有議案均無甚重要。略事提議。遂歸入下屆常會期內當衆公決。議畢散會。

●童子軍聯會幹事會記

江蘇童子軍聯合會。前日開幹事員會。到沈信卿章伯寅張寄周章君疇戴企留諸君。議決案如下。一、七月二十一日上午十時開大會並幹事員會。並審查倡議案。八月一日開教練員會。二日開大會。二、本年大會提案。七月二十五日以前寄到。三、暑期專科講習所。推姚麟書君爲主任。卽日籌畫。四、吳縣聯合會正副會長及正副總教練員各贈感謝章一枚。惟章伯寅卽席辭謝。五、川沙縣立高等小學來函提議。童子軍列爲高級小學必修科。提交大會討論。六、承認金山丹徒兩童子軍聯合會。七、承認東台安平市立高小童子軍。八、請顧良楨考驗淮安二區一高童子軍。(下略)

●工商友誼會常會紀

工商友誼會。於前晚開常會。董理璋主席。首報告本日出發至曹家渡宣講情形。次議決(一)長沙日兵暴行案。當由會友陶鳳盛報告此案係日淸公司輪船武陵丸肇禍。查該公司上海總買辦係華人王某。此次慘禍。王某竟袖手旁觀。應由本會提出警告。楊舜卿附議。通過。(二)北京政潮凶惡。本會應再表示案。楊舜卿提議。本會應發表宣言。忠告國民自決自救。衆贊成。(三)改推王奠世爲出席市民大會代表。(四)討論會務進行案。經衆推舉董理璋王奠世審查會友資格。周劍寒奚漢修爲書記。(五)報告聯益善會送來救濟藥水三百二十瓶。公決由本會宣講時施送。並議定下星期往浦東宣講。十時散會。

●南洋大學丁卯級聚餐

南洋大學丁級(卯中學四年級)以行屆畢業。爲聯絡師生情誼起見。前晚借嶺南樓舉行師生聚餐會。賓主百餘人。師長方面到中學主任李松濤及各教員十餘人。七時半入座。宋之發主席致開會詞。次李主任演說。諄囑努力前程。勿忘母校。各就見解所及隨時建議。俾我中學發展。日進無疆。李頌侯楊德新胡子美魏旭東等各教師亦均有演說。同學方面亦有短詞。最後攝影以留紀念。十時賓主盡歡而散。

又聞該級捧球隊。適亦於是日下午與中二錦標比賽。公證人爲鍾望榮中國權二君。結果爲二十七與八之比。錦標遂歸該級。計本屆該級前後比賽凡九次。未嘗一失云。

●工專生參觀五洲製造廠

上海化學工藝專門學校。校長陳宏聲君。昨率學生多人。往徐家匯五洲固本皂藥廠參觀。以該廠器械完備。出品精良。布置均有程序。適合化學方法。頗爲滿意云。

●兩宜講團服務紀

▲少年宣講團　該團遊行宣講隊中夢世錢玉成汪龍超等。前日(十日)赴大場宣講。先於汽車路後在茶坊兩次宣講。講題爲(提倡國貨爲救亡急務)(政府不以民意爲後盾)(地方自治要義)等。並唱國恥歌。分送白話傳單。至晚回申。又化裝演講同人。九日晚間應磊中丞公學同學會。在市政廳開遊藝會。担任演講(潮流)新劇。該劇結構甚佳。故觀者猶衆。

▲勵志宣講團　牯嶺路勵志宣講團宣講員徐惠絕周少葵湯培方等。前日午後一時至浦東陸家嘴宣講。講題爲(日人鎗殺長沙學生市民國民應速與嚴重交涉)(中國人當用中國貨)(對日經濟絕交宜有堅決心)等。聽者有二三百人。且久立不倦。至講畢渡返團。已萬家江燈火矣。

●中華書局出版新疆遊記

中華書局出版之新疆遊記一書。係衡陽謝彬先生奉命調查新疆阿爾泰特別區域時。公餘之作。書係日記體。費時四百廿七日。行程四萬六千餘里。凡新疆之財政吏治軍政國防教育實業外交交通建置等。詳載靡遺。實非尋常侈談風景憑吊古蹟之遊記可比。

●滬閔汽車公司股東會記

滬閔南柘長途汽車公司。前日午後開第二屆股東大會。到會各股東有二百餘人。首由董事長李平書報告開會宗旨。次經理李英石陳述去年營業狀況。再次監察人喬念椿施安生報告收支賬略。並分送決算報告書。次卽提議建築浦東南柘路線。由各股東議決自閔行之浦南沿浦灘起。至南橋爲止。計程二十華里。應將築路工程先行繼續進行。計需購地築路等欵約十萬元。照原股份每一股加認半股。(每半股應繳二十五元)。一次繳足。以陽歷七月十五日爲止。此項股份作爲優先股。息金常年一分五厘。將來營業發達。紅利亦比普通股加三分之一。議畢。後選舉監察員。結果喬念椿施安生黃星階朱季安當選。

●西班牙新領事來滬履任

西班牙政府派杯拉因舍氏爲駐滬總領事。已於上星期四乘里格子號郵船抵滬。定期接任。杯氏年五十餘。三十年前曾任駐滬西班牙領事。此次復來。旅滬該國僑商甚爲歡迎。

●剪淞橋畔將闢公園

徐春榮陳維翰等擬在殷行鄉剪淞橋附近。建一公園。定名剪淞園。已在該處拓地一百二十畝。近正糾集同志。投資建築。開工巡捐局長亦願加入。各發起人等日內將集合討論。從事籌備云。

●遠東飯店開幕盛況

遠東飯店。地段在跑馬廳西藏路北海路口。乃鬧中取靜之處。前日上午十時行開幕禮。到者有朱葆三王廣廷及中外來賓約千餘人。由該飯店總經理洪賢鈁總務科長費本仙等殷勤招待。欵以茶點。至午時方歡盡而散。聞該飯店規模宏大。而取價則甚廉。

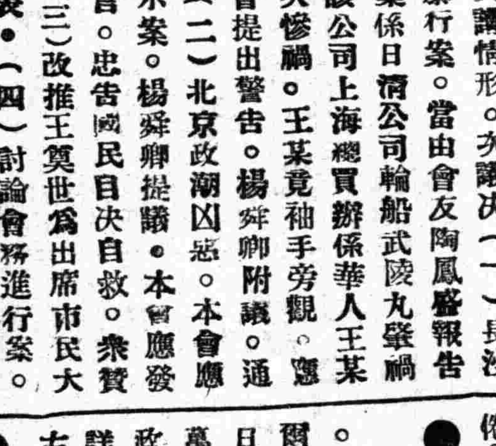

●揚州公所開會紀

昨日下午二時。閘北揚州公所召集各董事開會。到百餘人。總董童學樓主席。報告公所各項善舉。討論議案。(一)施材會進行手續均歸公所辦理。(二)添置空地四畝。契據由公所保存。(三)施材捐欵着手進行。(四)發起維揚旅滬同鄉會。卽日籌備。議畢散會。

●貨棧堆鏹水幾肇禍

浦東張家浜某國人貨棧。近因堆積鏹水。前日正午爆烈。響聲頗巨。幸時在白晝。經人澆熄。該管三區一分所黃警佐於昨派警前往調查眞相。以憑核奪。

●繼續不斷之加租潮

法租界黃河路房東邵坤記。限各房客四月底遷讓。經中國工會等反對各情。已紀前報。茲悉該會陳國樑等。昨日召集緊急會。僉以該房東需索挖費不遂。勒遷房客。有妨害租界治安。決不承認。結果。推陳國樑代表至法公堂依法起訴。

又福興里房客昨致房主函云。前接貴房東通告限自陰歷五月份起。每幢房屋加租洋二元及一元五角一節。本當遵命。奈本里所住房客。大都肩挑背負之苦力工人。一家數戶。竭衆日之舉動。尙難供養家口。所以對於舊有房金。平時常虞不繼。何能再勝此額外增加之鉅租。況去年已加一元五角有奇。倘未爲足乎。現在閘北方面。因振興市面之故。每有要求減少租金者。倘希體恤貧苦房客。縱不少減原租。亦應不再加。請將此次加租。完全取消云云。

●洞庭翁氏旅滬同族會

蘇州洞庭山翁氏族人。旅滬者不少。近發起洞庭翁氏旅滬同族會。昨假新北門書業公所開成立大會。設通訊處於小東門何恆昌綢緞局。到會者近百人。將來加入者尙多云。

來件

●上海專師爲上海美專「對於我們前一次的聲明」之糾正再聲明幾句話

我們顯然可以看出。美專學生在「那對於我們前一次的聲明之糾正」裏面。有許多說話已經默認了。現在揀緊要的幾點。寫在下面。

(一)他們是經過浙省省教育會會長。在雙方代表面前調停衝突以後。重復搗亂了我們的音樂會。

(二)他們有第三次擾亂我們秩序的事情。

(三)當日來賓曾給過他們「專橫」「野蠻」等批評。

(四)他們是預備好警笛。並且在撕紙的時候狂吹。

其餘他們所說糾式的話。我們因爲不願多佔報紙。貴重篇幅。只好等候當時目覩的人們來下公正的批判了。

現在但摘錄何雙美君在「新浙江報」上的幾句批評話。請大家看看他說「當日鬧會場之舉。乃美專的不是。更證實無疑。」又討「一言以蔽之曰。曲在美專。而直在我師。」總之。無論誰直誰曲。我們都讓第三者這樣出來講話。我們不必多說了。

時評　三

跨浦橋樑經費問題

浦東之於上海。猶倉庫之與公司。工廠。棧房。輪船碼頭。種種都與上海商業有密切關係。上海以東方第一商埠著稱於世界。如何不謀其倉庫運輸上的便利呢？

據說上海建築最堅固的外白渡橋。以前是個渡埠。後來有一私人鑒於交通的便利與安全。獨自建造一橋。每日行人經過一次。納一小錢以代渡資。不久建築費便收回了。其後歸爲公有。廢經改建。今日已成上海第一大橋。

建築跨浦橋樑。計算要二百萬。看來似乎很鉅。其實浦東各工廠及棧房分担了。也尙有限。橋樑告成以後。所有地價及運輸等等利益。必不在少。建橋經費。不久卽可收回。又何樂而不爲。(際安)

董翼孫醫師

董君翼孫學問淵深經驗豐富治病用藥之細心周密求諸滬上實所難得故懸壺六年活人無數并能以仁存心不受厚酬故敢介紹於各界人士俾知所問津焉

孫洪伊　張溥泉　彭介石　穆杼齋
章炳麟　葉楚傖　茅祖權　王一亭
于右任　鈕永建　高冠吾　秦錫圭　同啓

董君每日上午在大東門大東第一院候診下午在法租界霞飛路巡捕房對面大東第二院候診出診不拘時刻

洋房住宅出讓

滬西億定盤路中西女學附近現有三層樓洋房住宅兩所情願出讓此所各占地一畝一分有汽車間洗浴間廚房自來水電燈等應有盡有合意者請與康腦脫路十八號朱稀德君洽接可也

新法專治　胃腸病

胃氣痛

內服新藥見功極速多年重症亦可立效除根他如胃弱翻胃腸紅腸癰腹痛瀉痢等症不論輕重均可根治●門診下午二時至六時診金一元●通信問病另有專章函索即寄

上海北河南路七浦路口東南醫院啓

勿藥治病

陳子龍醫士爲太醫院御醫王秉文先生高足專治男婦內科以及疑難怪症並得太醫院禁方兼用勿藥治病秘法效驗神速限日包愈至若乳岩陰疽瘰癧腸癰魚口橫痃五淋白濁梅毒惡瘡不用刀針專用靈藥根本解決毫無痛苦一次立效

上海愛文義路眉壽里中國肺病醫院掛號處啓

自由　專醫腎虧

用最新法最新藥的根本治療保無危險
外埠患病亦可通信求治函索章程即寄
醫寓三馬路會樂里　電話中央六二五一號

產科　時間　醫例

商務行情

各國匯兌 六月十一日

國外貨幣 六月十一日

由銀號開各國貨幣等票價

各國匯兌市 星期一

天津匯兌由中法銀行報告

金市 六月十一日

銀市 六月十一日

錢市 六月十一日

上海證券物品交易所

十二年六月十一日　星期一　第一市

上海華商棉業交易所 星期一

十二年六月十一日　前市定期交易

華商證券交易所（第一市）

十二年六月十一日　星期一

華商紗布交易所 星期一

十二年六月十一日　前市定期行情

上海麵粉麩皮交易所 星期一

陰曆四月廿七日　前市定期交易

滬南米市

雜糧市

昨日雜糧各貨

船期

輪船進口報告

輪船出口日期

六月十一號廿七日禮拜一進口

長江出口班　通州揚州班　甯波班　定海穿山班　定海石浦海門班　汕粵港出口班　青島出口班　崇海出口班

威海烟津班　秦皇島班　香港廣東班　福州班　煙台天津班　溫州班　塘沽大連班　漢口班

各國郵船出口班

舊金山班　香港班　香港小呂宋班　西雅圖班　美洲溫哥式班　英國倫敦班　法國出口班　孟買班　意奥班　德國班

各國貨船出口班

紐約班　北歐班

光華眼鏡公司

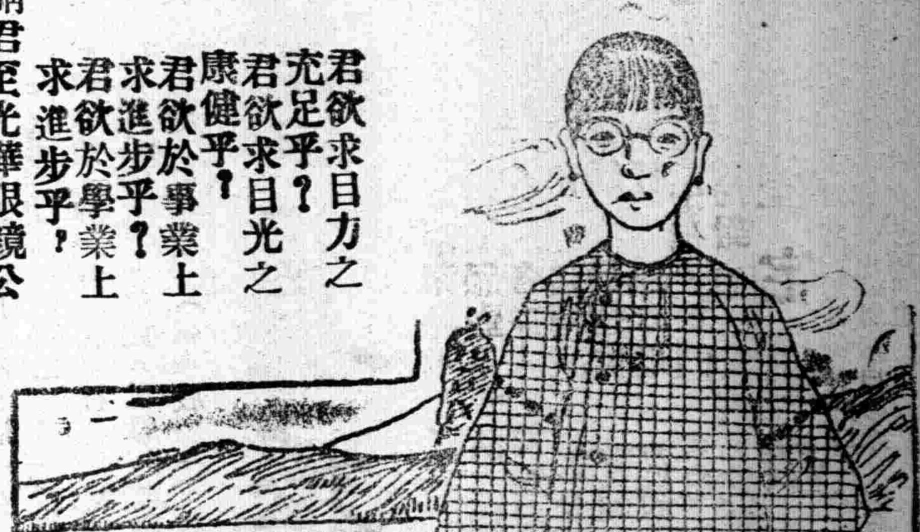

君欲求目力之充足乎？君欲求目光之康健乎？君欲於事業上求進步乎？君欲於學業上求進步乎？

請君至光華眼鏡公司配最新式之眼鏡方能滿足上列各項之欲望因本公司聘光學專家悉心驗配製各種鏡片也

總公司上海英大馬路大慶里口　電話中央六八九六

分公司　北京　漢口　香港　廣東

杭辛齋先生　易學筆談

全書七種共二十卷分訂八厚册

(甲)學易筆談初集四卷　(乙)學易筆談二集四卷　(丙)易楔六卷　(丁)易數偶得二卷　(戊)讀易雜識一卷　(己)愚一錄易說訂二卷　(庚)改正揲著法一卷

全部售大洋六元　原定價五元現增加四角

總發行所上海法界仁和里八號研幾學社

寄售處商務印書館及各大書坊

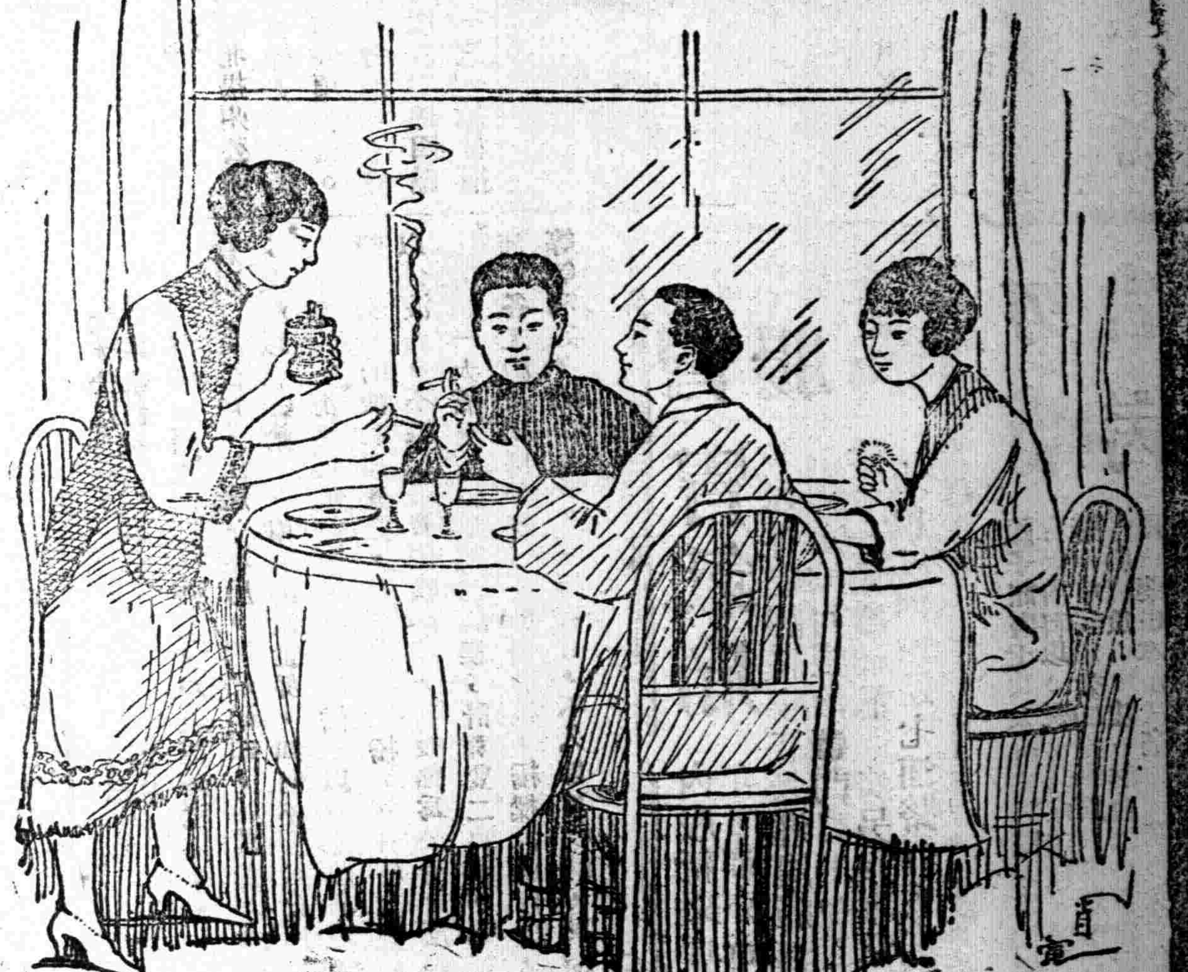

高等國貨

大聯珠香烟

家庭宴客時。宜用聯珠牌香煙。以其價廉物美。且有飾品可以贈客也。

每罐內均有美麗裝飾品一件

中國南洋兄弟烟草公司啟

都務海關函授招生

本校創辦以來成績卓著專授以郵務海關智識及投考手續以畢業後得投身郵務海關為宗旨本校所聘教授均為中西碩士西人

覺悟

民國日報 第四張

中華民國十一年六月十二日 星期二

社址上海英租界山東路一百六十三號

談話

第三者言

▲為吳薛婚約問題 姜子榮

在本欄中讀了薛之琛君的信和吳俊升君的我之自由，關於薛吳婚約問題，大家都可瞭然於胸了。 從舊道德的觀念說，我們不能說薛家不是；然而從新道德的標準來批評，吳君更有充分的理由。 他們既是要求社會的批評，我們便應說幾句公道話。

第一，我們先問解除婚約的要求由一方面提出是否合理。

第二，我們再看薛之琛君所說的話是否公允。

第三，我們替他們雙方設想，最後的辦法是怎樣最妥當。

（一） 退婚離婚，固然不是社會上良好的現象，然而在此過渡時代總是難免的。 現代青年學子的思想，當然和從前讀死書的不同；他們既然覺到那種婚姻要和他終生幸福相衝突，自然要想法子奮鬥。 這種奮鬥，形式上雖可算是不利於現社會的安寧，然而終久是有價值的。 因為我們都曉得所謂「社會」不過是許多「個人」的集合，沒有個人，哪裏還有社會；所以個人的幸福就是社會的幸福；個人的幸福愈完滿，社會的幸福也就跟着進步。 所以個人為他自己的幸福，作正當的奮鬥，無論何人，都應當獎勵他，幫助他成功。 吳俊升君提出解除婚約的要求，實在是為他自己終身幸福起見。 但假使他底奮鬥，有和別人的幸福相衝突的地方，或者社會的反對，還有一部分的理由。 不過我們平心想想：吳君既然不能愛伊（根據他的「自白」），那麼結婚以後，不要說吳君的苦痛要一天增加一天，就是薛女也沒有什麼可以樂觀的前途。 夫婦必有愛情，纔有幸福可言，不能得到丈夫的愛情，徒然做一架生兒子的機器，是不值得的，就是做丈夫的良心上也決不願意他妻受這樣的待遇。 所以吳君的提議解約，是兩便的事，不是一方面自私自利的舉動。 換句話說，吳君的提議解約，就是薛女脫離苦海的先聲。 眼看着苦海而要蹈進去，情願做一個精神上的棄妻，我想這不是有智慧的人所願幹的。 普通社會的人眼光淺近，以為這種問題的發生是社會上很不幸的事，而對於吳君更目為自私自利，不顧到第三者的幸福。 其實我們可以說，吳君的提議退婚，其動機決不專為自己前途的幸福，并且也為薛女前途的幸福。 吳君不願意將來做「薄倖」的事，所以決意及時補救，我想不僅我們社會上的人應當表同情於他，就是薛家也應當原諒他這種苦衷。 歸根一句話，這種平地風波，固然是薛家的不幸，然而也是吳君的不幸；大家只能承認這是過渡時代難免的現象，應當由舊社會制度去負完全的責任，誰也不能怪誰。

（二） 吳薛兩家的事，我們出來說話，原因為這種問題是現在社會裏常時發生而且關係很大的問題。 所以我們對於兩方所說的話，都應當加以公正的批評。 我細讀兩篇文字，覺得吳俊升君是赤裸裸的寫實，除非薛君能提出什麼反證可以證明吳君說謊，我們實在沒有什麼可以非議；但對於薛之琛君的來信，便覺得其中很多專出主觀的話可以商酌：

第一，薛女怨吳君「薄倖」，這「薄倖」兩個字是不是應當加的？ 他和伊素來沒有一面之交，不要說愛情，就連一點感情也沒有過；和沒有感情的斷絕形式上的關係，怎能說是薄倖？

第二，薛之琛君謂吳君此舉為「不仁不義，逼人自殘」，這句話也不大公允。 吳君此時提議退婚，固然闖得薛氏家庭寢食不安，薛女且因此斫傷一隻手指，然而我們懸想數日來的吳君，他的煩惱決不亞於對方，恐怕還有過之。 我們只要讀一讀他的「我之自白」，就可以看出吳君的隱痛，醞釀時期已經幾長年了。 一個讀書的人，心上蘊藏着這種劇烈的隱痛，數年來的損失也可算不小了。 這種隱痛一天不解除，他的精神一天不得復元，「憂能傷人」，我們不能不替吳君深表同情。 憑良心說一句話，這樁事體的發生，是雙方的不幸，也就是為雙方將來的幸福，誰也不必歸咎於誰：若一定要加吳君以「不仁不義，逼人自殘」的罪名，我們說句公道話：吳君也可以反唇相譏，因為薛方堅持這種本人不負責任的成約——父母之命，媒妁之言——加深他的隱痛，使他走緩性自殺的路，恐怕也不見得是仁是義，而結果也不免於「逼人自殘」吧？

第三，薛君還有一個問題：男性學生之婚姻問題，是否可以不顧女子之名譽生命，隨時得自由拋棄？ 這句話在薛君方面，固然言之成理，然而我們再細看吳君的「自白」文，細揣摩他的情節，方曉得吳君并不是這樣冷酷的人。 吳君的要求解約，根據於戀愛的條件，并且還暗示對方自動的提出退婚，他豈是不顧女子的名譽的麼？ 他有退婚的意志醞釀了好幾年，而始終沒有這個勇氣，就是因為怕發生變故。 等到最後，他的父親替他要求未婚妻入學不遂，趁機想發表他的素願，然而還是很顧忌地不敢急進，他這種處心積慮的苦衷，我們還能說他不顧女子之生命嗎？ 至於「隨時得自由拋棄」這個罪名更不能加之於吳君。 第一，我們根本懷疑「定婚」的價值；第二，「定婚」的責任，原不是由本人負的；第三，締婚雖經過幾年，然而他們倆還沒有過「一面」的關係。 更就原則上說，現在一方覺到不合意，就應當趕早解約，這種情感的作用，萬不能敷衍遷就的；敷衍遷就，徒然加深了雙方的痛苦，我們現在不難舉許多的例子。 我說到此處，有人一定要懷疑，以為我對於薛方有成見，不然，何以專替吳方辯護。 其實不然，我們打算批評一件事，第一，先要把自己的心拿出來；第二，應當對於被批評者所說的話和其口中的情節先要有徹底的瞭解。 我在此地鄭重聲明：我對於吳薛都沒有成見，我們只就事實上批評。 我們曉得吳君是受高等教育的人，并且他曾嚴重地聲明他用他的人格保證自己所說的話的正確，所以我們相信他說的話句句都是至誠的話，血淚的話，他現在是最煩惱、最可憐的一個人。

（三） 戀愛為婚姻的要素，這是大家所公認的。 沒有戀愛，不能談到婚姻。 戀愛的發生，由於男女雙方的互相瞭解和欣會。 現在吳薛

目錄 六月十二日

第三者言 談話 姜子榮

革命俄羅斯之大學生活及新聞事業 譯述 芙蘅譯

錯醫生（續） 劇本 邵雪奴譯

每夜 詩歌 呂伯攸

母親底慈愛 小說 孟鸞

集美學潮的過去與將來 通信 集美學生會

善於毀謗的知識階級 隨感錄 劉伯倫

微音 旬刊 第四期出版了

本刊是績溪旅滬社出版物之一種，以研究學術討論社會問題為宗旨。第四期已於六月十一日出版，內容如下：每份銅元二枚

改造績溪之第一步 …… [illegible]

現代教育的缺陷 …… [illegible]

製造社會罪惡之原料 …… [illegible]

一位女教授 …… [illegible]

新詩 …… [illegible]

代售處 上海中華書局 亞東圖書館 泰東書局 公民書局 民智書局 各埠各大書坊

通訊處 吳淞中國公學 [illegible] 上海靜安寺路中華書局編譯所 [illegible]

◎遺失稿件

鄙人于九日晚在白雲觀附近遺失文稿『弱小的心』一篇，倘有拾得者希寄本埠西門東安里念四號錢江春收，當備相當酬報

錢江春 六月十日

學藝雜誌 第五卷第一號要目 十二年五月一號出版

[illegible]

定價 每冊二角 半年五冊九角 全年十冊一元七角

總代售處 上海商務印書館 [illegible]

●嚮導週報 二十七期已經出版 目錄如左

臨城案件和兵工政策 （春木）

英帝國主義的中國協會主席之演說 （和森）

吳佩孚的「匪力統一政策」 （獨秀）

黎元洪與軍閥 （獨秀）

俄國漁船交涉 （獨秀）

日本拒判之進行 （和森）

星加坡建築軍港「給各國一個榜樣」 （大雷）

讀者之聲

每星期三出版

代售處 總發行所 上海 廣州 北京大學出版部 [illegible]

口頭話，說：「金正月，銀二月。」 這是他們遊行裏兩個旺月哩！ 他每次出門，背負着三絃子，竹杖拿在手裏，他母親在前領着路，尋得的錢，他母親替他負着，再多就換成銀元。

他們同行的規矩：凡他們同行的出門，不拘走到哪個同行的家裏，就和自己家一樣，若遇天陰下雨，一連住十天半月都不要緊。 有一次他住在同行家裏，他母親冒雨先自回家，後來天晴，路上好走，又纔去接他回家。

有人問他母親說：「你不會雇人替他領路麼？你自己這樣大的年紀，何必跟着他這里跑那里跑呢？」 伊回答說：「雇的人我怎能放心呢？無論怎樣也不如我自己帶着他出門好，他上路衣裳汗潮掉的時候，到了晚上，我就可以向家人借個盆，弄些開水湯湯，搓搓，晾一夜，第二天吃過早飯走路就又能穿了；我現在還能走得動，自然是我帶他出門好。」

他家裏每年田裏所產出的麥稻和糧食，除掉一家食用，還可以餘賸些，比較起來，在一鄉要算個富戶，原可以不必教他出去尋錢；但他母親底意思，以為：與其教他終年在家坐着吃，不如教他出去跑跑，遊散遊散，免得悶在家裏，他自己能殼出去尋些錢用，自然可以忘掉自己是個殘廢沒用的人了，家裏人也都自格外歡喜些，不敢輕看他。

他每年除掉三四兩個月在外面算命，其餘的月份都是在自己家裏住着；有時抱抱小孩子；有時弄弄三絃子；或者和些小孩子們說說故事，他母親得閒的時候，也赶在一處說說笑笑。 他現在能直忘掉他是盲目的人，心裏絲毫感受不到盲目的痛苦。

十二年五月二十六日

通信

●集美學潮的過去與將來

力子先生，

我們寄來這封信，雖然是答覆「民九離集留甯學生會」諸同學的信，其實，我們也想借這個機會，請貴報略損篇幅，代我們登出，好待海內教育家和熱心研究學潮的先生們，主持公道，下一種正當的批評；或切實的援助！ 這是我們希望而且感激的！

集美學生會同啟 十二、六、四、廈門

民九離集留甯學生會諸同學公鑒：

五月廿七日本報通信欄裏，諸君對於本校學潮的信，我們看見以後，非常欽佩；同時又非常悵惜。 諸君把前三年風潮的經驗，轉告我們，並且供給我們許多進行的方法；諸君這樣關心母校，熱心閩南教育，愛惜我們同學，真是可以欽佩。 因為彼此間向來沒有互通消息，所以非常隔膜，到現在風潮已到了這種程度（此次「風潮經過情形略記」見集美學生週刊第四期）諸位的主張，怕已不能實行了；這是我們最悵惜的一點，並且還要請諸位原諒！

諸位種種的主張，和我們起初的思想，完全相同；不過諸位要知道：葉淵的頭腦非常簡單，性情非常蠻悍；他為前三年的罷課風潮，鬧到全體還能挽回自己的位置；這次還不是可以強壓嗎？ 他抱這種思想，我們用很溫和的手段做去，葉淵祇是付之一笑罷了。 所以學生會議決這種辦法以後（驅葉還是驅葉，上課還是上課），葉淵不但不肯收回開除學生代表的布告，反而要借整頓學風的話，預備再開除學生二百餘人。 諸君呀！此次風潮弄到這種程度，完全是葉淵的糊塗夢所激成的！學生方面，也是忍無可忍，不得已纔實行罷課的辦法。 雖然如此，學生還時時念及校主辦學之苦心，不忍犧牲太大，所以有全體同學問校主請願的行動（是在罷課的第二天），希望校主和葉淵稍有轉圜的希望。 唉唉可憐葉淵仍執迷不悟，不肯恢復代表，反提出種種條件脅迫學生承認。 總之，葉淵的居心，我們敢武斷一句，寧犧牲全校，不能稍抑個人威權！ 到後來，竟不出諸君所料，公然強迫學生離校（就是用提前放假的手段），停止膳食；收學生臥具及電燈等，種種奸惡舉動，一齊都來了。 所以在五月念號，事實上已無法可想，只得全體離校，零外推出代表十餘人駐廈辦事，仍舊積極和葉淵宣戰。 并分隊分發離校宣言，表示葉氏一日不去，全體男女學生一日不履集美地之決心。

諸君對于我們此次離校，定然很不贊成，所以諸君說！「因為學校提前放假而離開集美，那麼你們的團結力就要無形地溶解了。」 這一層意思，在理論上實在是很對的，幸而事實並不如此：此次全體同學，本着良心，保全人格，不得已而離校，仍推舉學生會代表駐廈辦事，繼續做驅葉事業，現在已得輿論界幫助，同學更是極力贊同，每天至少要接百餘封同學贊助的信件，這就可以知道團結力的永固了。 近日更有可使我們極樂觀的一件事，就是廈門九十餘團體，對於此次集校風潮很不滿意，所以於五月三十一日開全體大會，組織一個「集美學潮維持會」宗旨和我們共表同情，並且表示葉氏一日不去，會務一日不停頓。 有了以上種種，請諸君對於團結力這一層可以放心。 但望諸君對於以後有何進行方法，多多指教，這是我們最歡迎的一件事！

集美學生會公啟 十二、六、四、

隨感錄

▲善於毀謗的知識階級

我記得某雜誌上說過，中國人對於本國的偉大人物，總有加以輕視和毀謗的劣根性。 從前我還不敢深信，近來看見那國內自命知識階級的好對孫中山先生加以譏評，覺得這話真證實了。

徐志摩在晨報做「林肯」一劇的劇評，說孫中山只是一堆自大的私欲。 孫先生這樣的為國為民而奮鬥，何以能評為私欲？ 若說孫先生為堅持所抱主義，以致引起戰爭和流血，何以他又稱贊林肯為解放黑奴而戰爭而流血呢？ 他文中有一段說：——「林肯就毅然的下決心，我是決不調和的，統一是不容破壞的，黑奴是一定要解放的，如其流血不可免，戰爭不可免，我們只有準備流血，準備戰爭。」 這不很像孫中山為統一為解放全國被壓迫的同胞而戰爭而流血嗎？ 要是林肯是中國人，恐怕也難免「私欲」或「利用他人的血來博取大名」的譏笑了。

他們自己不犧牲也算了。 別人肯去犧牲，他們又嫉忌別人的成功。 為革命而死的人，他們非但不加稱贊，反說是被革命黨首領利用了。 革命成了功，他們就說這是利用他人的血來成就自己的功名。 自己沒有能幹，又妒忌別人的能幹，一面還要顛倒是非！

原來這位徐先生就是一面寫信給成仿吾去恭維郭沫若，一面又去做文暗罵郭沫若的人（他說郭詩「淚浪滔滔」是假詩，那麼，他作哀曼殊斐兒說什麼「美麗的靈魂，永承上帝的愛寵」更是假詩了。 難道他還信有上帝有靈魂嗎？）。 所以成先生把他的信發表出來證明他是假人。 假人所說的話，自然是假話，不是由良心所發出來的話。

北京政府的大敵，就是國民黨。 從前有些學者，被北庭利用來反對民黨，因此得了大官，難道徐先生也想被彼利用利用嗎？ 看他不罵軍閥，卻罵孫先生是自大私慾，又只帶罵一個被軍閥快要逼走的無用的黎元洪，我有點要以小人之心來度君子之腹了。

桀犬吠堯，原無足怪，因為彼只知有主人不知有是非。 獨至知識階級也不知有是非，就很可悲觀了！

劉伯倫

二

既從未謀面，自然沒有婚姻的可能，自然雙方都以退婚為是。不過還有幾句話要說，就是吳俊升君和諸女士，以後並不是絕對沒有婚姻的可能。雙方退婚以後，仍然可以重新做朋友，也許將來大家能夠互相瞭解，互相欣會，由感情進於愛情，進而再談到婚姻的問題。然而我們都是有智慧的人，都應當做合理的事，所以以前不合理的婚約，我們應當竭力設法解除；縱然將來也許還有婚姻的可能，然而這種正當的手續，先是不可不辦的。換句話說，吳君做這種退婚的事，就是服從真理，他這種勇氣，這種百折不撓的精神，我們應當欽佩他，鼓勵他。反對吳君這種正當舉動的人，就是反對婚姻的真義，我們大家應當竭力負擁護的責任。

譯述

革命俄羅斯之大學生活及新聞事業

莫斯科Berliner Tageblatt報主筆 Paul Scheffer著　美衡譯

俄羅斯底革命已經死去了。不顧一切的革命的熱情也已經過去了。但是無產階級底政府還高高地坐在俄羅斯底頂上。他底領袖不是受情感支配的人，也不是靠幻覺而生活的人。他們現在唯一的要圖，就在用種種方法防止羣衆底反動。我們從李寧在一九二一年春上大胆發出共產黨底若干已經失敗，新經濟政策不能不採取底宣告看來，就可以曉得他們底失敗，何以不在蘇維埃國家與蘇維埃思想上產生重大變故的原因。他們能夠使羣衆知道，在狂熱的突進之後，一定須有長期的掘戰壕而反抗資本制度的戰爭。這就是說在熱情之後，必得要忍耐。

我們想在這里談一談在這共產國內俄羅斯大學底情狀與他們底運動。在每一個國家之內，大學都與日常生活有關的。俄羅斯底緊急情形，當然在大學上產生了特別的困難。

正當李寧宣布在經濟與政治的界限內共產主義底退却時，蘇維埃底政策，尤其在共產黨自身裏面，發一種觀念支配了。就是蘇維埃在物質方面所管理權底喪失，必得在思想與政治界限內取償。這觀念在共產黨底政策內占了重要的地位。

一、政治的鼓舞

在莫斯科共產黨為造成社會運動者而設立的一只學校內，有一個最有希望的學生會對我說，柏拉圖是「資產階級哲學中最大的騙子之一」。在他看來，世界只有一種目的遂蓋一切，那就是無產階級底得勢。資產世界底種種思想均被疑為有他們階級來源的。我聽這句斷語，因為這就是得勢的共產主義者對於舊大學的根本精神。凡蘇維埃政府從俄皇時代拿得來的大學與其他教育機關都用這種精神為對於資產階級底思想底反抗。此新國家一定要創造與他自己底中等階級。所以他必得盡他底全力在大學上得到全勢力。這是很可了解的。每一個國家要得他底地位，一定要用狄克推多的方法。這新國家也是在這樣做着。學校管理人由學生、學校底教員等新事人以及工作部底分子選舉，所以在這管理的團體上，教授底地位永遠是在少數的。況且這選舉是選舉教授指定出來的人，非指定的就不得選舉。指定人的事是大學校長特別重要的職司；而大學校長不一定是學者。學校管理人底選舉尤其是學生代表底選舉，普通在蘇維埃國家選舉所應用的壓力之下施行；結果也是相似的。教授不由大學指定，而是由普及教育部部長依了各人底才能而薦舉的。學位底等級均被拋棄。教授底有經驗與無經驗均被放在一個水平線上。政府要得到大學底靈魂底大部分工作，純在大學底行政方面下工夫。政府有權力指定任何教授，且有權力斥去任何教授，蓋由此舊社會底最後的柱石乃得而完全占據。蘇維埃政府所最注意的是醫學部，實驗科學部與工業專門學校。在這里，他盡其能力替他們想法發展，阻止教學底減低。有時革命的有力分子，竟不顧一切困難，將地設立機關，尤其是科學實驗院，為科學者底便利。但是在人底研究範圍內，他就不同了。他底初反對的是所謂精神科學。像資產階級底教授所教的歷史與哲學在馬克斯主義者與共產主義者看來，不過是從前支配階級底片面底產物罷了。他們是反抗此產主義精神的思想的製造所。法律部在蘇維埃政府看來，不過是自私的資產階級底保護器。所以他一方面說共產主義根本上剷除(如沒收財產)，一方面說革命的正義將所替代或修正。雖法律底實行，現在重新在發現着，但是他底發生非常緩慢，並且時時和共產國家底需要相衝突。

言語學與神學，在蘇維埃大學底課堂內已完全絕跡。哲學，邏輯與心理學均被作為次要科目。普通政治經濟，尤其是社會學與經濟史，在將來必定會占據大學內精神科學底中心地位。但這幾門科學均受經濟的唯物主義所支配。他們是受極端的政治的鼓勵的。

但是這第一個共產國家，缺乏多量的十分有知識的社會主義者，來代替有科學訓練的資產階級。在這里，和在別的地方一樣，蘇維埃的獨裁政治只能拿出少量真正合宜的與真正有知識的人來實現他們底目的。這也是蘇維埃政府不能不行極端的獨裁政治的又一原因。他用了全力來補充危險的空隙。但是他不能夠與大學內知識階級底分子完全脫離。他底能力只因止更多的不需要的分子底侵入。

劇本

錯醫生(續)

原名 Le me decin malgre lui

法國莫里哀著　邵雪奴譯

第二幕(續)

第五場

塞農突　史格來　沙葛林

(史)(向沙)靜肅的！你。(向塞)先生，看這奶娘，應當讓我給藥伊吃。

(沙)誰？我嗎？我一點不病。

(史)大不幸。奶娘，大不幸。你這樣肥胖，簡直十分可危。我想你頂好讓我友誼地替你打幾針。

(塞)但是，先生，這又使我不懂了。一個一點病痛沒有的人，為什麼要打針？

(史)這是衛生之道，因為我們喝茶，是為着止渴。伊為着預來的病，所以也應當打針。

(沙)(暗便避開)我的娘呀！我真要好笑殺了。我不願我在身上開藥材店。

(史)你怕吃藥，但我們將提着灌你。

第六場

塞農突　史格來

(史)我要走了。

(塞)請再等一刻兒。

(史)做什麼呢？

(塞)給錢與你，先生。

(史)(把兩手支在背後，衣裾下。)我不要錢。

(塞)先生。

(史)一文也不要。

(塞)一點微微的意思。

(史)不要客氣。

(塞)收着罷。

(史)你取笑了。

(塞)別再多斯文了。

(史)我一點不斯文。

(塞)嗯！

(史)我並非為錢來的。

(塞)我相信。

三

(史)(取過錢)這是給我的嗎？

(塞)是，先生。

(史)我又不是個傭工的醫生。

(塞)我知道。

(史)這幾個錢縱金，真不在我眼裏。

(塞)不是這樣說。

(史)(一人，瞪着手中所接的錢。)我的娘呀！這也夠了。而且只要………！

第七場

梁德　史格來

(梁)我等你好久了，我正想請求你援助。

(史)(將梁德搭着脈)這脈息很不佳。

(梁)我一點不生病，先生。而且也不是為了這個，我纔來見你。

(史)既然你一點不生病，你將對我說什麼鬼話？

(梁)不，我只有兩句話告訴你。我叫做梁德，我是你剛看過病人呂貞德的情人。為着伊父親的壞習氣，我現在連接近伊的機會也沒有。我悲地忽促來見你，是想請求你對我們的愛情上有所援助。或者，請你給我個機會，使我能實行我所定的計畫，和伊當面說兩句話，我一生的幸福和我的性命，都將在此兩句話上決定。

(史)(作發怒狀)你以為我是什麼人？這是什麼話？你竟敢當面向我請求於你的愛情上有所援助？你竟敢輕視醫生的尊貴，想替你幹這個？

(梁)先生，請不要高聲。

(史)(推開梁)我嗎，我高興說得響，你是個蠢牛！

(梁)喂，先生，輕些。

(史)冒昧蟲！

(梁)做好事罷。

(史)我將使你知道，我並不是這一類的人，這個真的不要臉已極了。……想……

(梁)(提着錢袋)先生，……

(史)想我替你……(接來錢袋)我並不是罵你。因為你是個德行君子，我很高興對於你的事，有所盡力。我罵的是世上那些蠢牛，他們盲昧地瞎認人，我承認我是為這個生氣的，

(梁)先生，我二十四分請你原……

(史)你太客氣了，你問的是什麼？

(梁)先生，你將知道你所欲醫治的病，乃是假病。醫生們在你以前全診視過了。他們有的說是腦病，有的說是脾病，有的說是肝病。但伊實在是因為愛情所致的。呂貞德故意裝病，是為反對着伊不幸的婚事起見。我們且走開罷。別給人看見我倆在這兒。我將把我所要求你的，在路上告訴你。

(史)走罷，先生，你這種愛情，真使我莫名其妙了。我將為此用盡我的醫術，除非病人死了，不然，終歸是你的人。

第二幕完

詩歌

每夜

呂伯攸

我每夜臨睡時，
祇要偷偷地吻一次伊的照片，
那一天的工作的疲勞便恢復了。
○
有靈魂的人終是煩悶的。
你們不信嗎？
請看我自失去了靈魂以後，
——靈魂寄托給伊以後，
我的心便得了安慰了。
○
情人的眼淚還在熱烈的愛情上，

小說

母親底慈愛

孟鬆

定遠縣西鄉，徐周家村裏，有一個盲目的男子。現在年紀還不到三十歲。他從小兩雙眼也和別的小孩一樣的活潑，可愛。當他四歲那年底春天，他就染了『天然痘』，[illegible]

[illegible]

一九二三，六，八，在上海。

上海亞東圖書館新出的

標點分段 鏡花緣

特價一月 六月卅號止

平裝四冊 定價一元六角 特價一元一角

精裝兩冊 定價二元二角 特價一元五角

有胡適之先生長一萬餘字的鏡花緣引論

有從來未有五彩精印的迴文璇璣圖

(16)

文學季刊

是上海新文化書社創辦的一部定期刊物。第一卷第一號，現已付印，不久就可和諸君見面了。他的要目，錄之於下：

文學概論……黃俊
研究中國文學的我見……葉瑛
讀詩經關雎篇……葉瑛
唐詩之變遷……王秋心
虞美人(戲劇)……王秋心
情書新塚(戲劇)……汪劍餘
赤壁夜泛(戲劇)……王環心
淚花血草(小說)……黃俊
母親的悲哀(小說)……許廣圻
斜陽餘恨(小說)……葉瑛
衝動(小說)……曾廣勳
詩歌……徐雉
詩歌……顧彭年